Trabalha a Delegação Americana Pela Acceitação, na Conferencia de Lima, de Sua Resolução Sobre a Solidariedade Continental e a Defesa do Hemisphero

200 RÉIS

Diario Carioca

GRATIS

Director-Presidente HORACIO DE CARVALHO JUNIOR — Fundador: J. E. DE MACEDO SOARES — Director-Thesoureiro J. E. MARTINS GUIMARÃES

Anno XI — Numero 3.229 | Rio de Janeiro, Sabbado, 17 de Dezembro de 1938 | Praça Tiradentes ...77

Eliminação das Barreiras Commerciaes

O CHEFE DA DELEGAÇÃO NORTE-AMERICANA SATISFEITO COM O EXITO OBTIDO PARA SUA RESOLUÇÃO ECONOMICA, ACEITA SEM EXCEPÇÃO POR TODO O CONTINENTE — A BOLIVIA CONTRA O RECONHECIMENTO DE CONQUISTA OU ACQUISIÇÃO DE TERRITORIO POR MEIO DE ARMAS

Alfredo Landon, ex-governador de Kansas, Dan Tracy, presidente da Associação Internacional de Electricistas; Lawrence Steinhardt, embaixador no Perú; Hon. Emilio del Toro Cuevas, presidente da Côrte Suprema, e Mrs. Elise F. Musser, autoridade em relações inter-americanas, cinco dos delegados dos Estados Unidos da America do Norte na 8ª Conferencia de Lima

LIMA, 16 — A delegação americana considera um signal de victoria o ter obtido apoio unanime para sua resolução economica na segunda sessão plenaria, com o que todo o continente, sem excepção, se manifestou favoravel ao programma de accórdos commerciaes do sr. Cordell Hull, e ao principio de reducção e eliminação das barreiras commerciaes.

O sr. Hull acha-se satisfeitissimo por haver realizado um dos tres objectivos da delegação americana.

Quanto ao seguinte, isto é, a solidariedade continental e a defesa do hemispherio, sabe-se que encontra formidaveis barreiras; mas os delegados americanos estão trabalhando por trás dos bastidores, esperando que se reproduza o apoio verificado na resolução economica.

Sabe-se que, em todo caso, o sr. Hull estará disposto a aceitar a declaração da Argentina, que encerra os principios geraes, porém não determina o mechanismo de consultas regulares e periodicas, se puder obter apoio para uma posterior conclusão desse documento. Um delegado americano declarou que, se for possivel obter apoio unanime para a resolução dos Estados Unidos, será a mesma apresentada antes do encerramento da sessão de amanhã, quando expira o praso para apresentação de novos projectos. — (U. P.).

NÃO RECONHECIMENTO DE ACQUISIÇÃO DE TERRITORIO POR MEIO DE ARMAS

LIMA, 16 — A delegação boliviana apresentou o seguinte projecto de convenção sobre o não reconhecimento de acquisição de territorio por meio de armas:

"Considerando que a manutenção da paz e a preservação da ordem juridica entre as nações da America exigem a adopção de uma attitude commum, solidaria, reconhecida por tratado anti-bellico de não-aggressão e conciliação; Considerando que é necessario dar valor positivo, precisando o alcance da doutrina continental de não-reconhecimento de conquista ou acquisição de territorio por meio de armas:

Os governos representados na Oitava Conferencia Internacional Americana resolveram dar forma contratual a esses propositos, celebrando a presente convenção, para cujo effeito nomeiam plenipotenciarios seus delegados á referida conferencia, os quaes convieram no seguinte:

1º) — Declara-se illicita toda aggressão armada. A conquista não é mais admissivel como meio de acquisição territorial.

2º) — Serão considerados nullos, e, portanto, não serão reconhecidos como legitimos quaesquer direitos derivados da occupação de territorio por meio de armas, ou sob a pressão de força armada, ou por qualquer outro meio efficiente de intimidação.

3º) — Tratando-se de territorio em disputa, a linha pactuada ou o direito do statu-quo anterior deve servir de base para applicação do não-reconhecimento.

4º) — O compromisso de não reconhecimento de conquista constitue um direito inilludivel, unilateral ou isoladamente.

5º) — A presente convenção será ratificada pelas altas partes contratantes, de accôrdo com os seus preceitos constitucionaes, sendo os originaes dos respectivos instrumentos de ratificação depositados no Ministerio das Relações Exteriores do Perú, que transmittirá copia aos demais Estados signatarios". — (U. P.).

REUNIU-SE A COMMISSÃO ENCARREGADA DE DEBATER O THEMA 17

LIMA, 16 — Reuniu-se hoje, ás 10.30 da manhã, juntamente com as sub-commissões A e B, a commissão encarregada de debater o thema 17, sob a presidencia do relator John O'Hara, dos Estados Unidos, e com

(Conclue na 2ª pag.)

"A SÃO PAULO" Companhia Nacional de Seguros de Vida

SUCCURSAL NESTA CAPITAL: AVENIDA RIO BRANCO N.º 131 — 1.º ANDAR

Directores — DR. JOSE' MARIA WHITAKER
DR. ERASMO TEIXEIRA DE ASSUMPCAO
DR. J. C. DE MACEDO SOARES

O momento "mais triste" para o seu coração

O Summo Pontifice exhortou os membros da Associação dos Congressos Eucharisticos a trabalharem pelo bem estar do mundo

CIDADE DO VATICANO, 16 — Referindo-se ao presente momento como o "mais triste" para o seu coração, o Summo Pontifice exhortou os membros da Associação dos Congressos Eucharisticos a trabalhar pelo bem estar do mundo. Sob a presidencia de Monsenhor Luigi Drago, esteve a associação reunida na Sala Consistorial, tendo Monsenhor Drago feito uma longa exposição á Sua Santidade o Papa dos trabalhos realizados no corrente anno.

Em breves palavras, o Papa elogiou o Comité pela excellente obra cumprida, relembrando haverem sido realizados cento e setenta e nove congressos em 1938, accrescentando que esse trabalho era "uma grande consolação para nosso coração, especialmente no presente momento, que é o mais triste, quando o culto de Deus Todo Poderoso é descurado". — (U. P.).

Novas Revelações Sobre a Cantareira

PRETENDENDO ANNULLAR A CLAUSULA DE REVERSÃO COM A FORMAÇÃO DE UMA RESERVA QUE COBRIRIA MUITAS VEZES O VALOR DO MATERIAL

Somente os bondes em Nictheroy deveriam render mais quatro mil contos

Vimos hontem que a Cantareira com a revisão do seu contrato projectava augmentar as suas rendas em 1938 com a importancia de 3.857 contos. E cumpre observar, para que não existam ou subsistam duvidas que tal augmento de receita não inclue, absolutamente, o serviço de transportes executados pelas barcas. Esses 3.857 contos com que a Cantareira pretendia abarrotar os seus cofres fortes seriam arrancados exclusivamente dos passageiros dos seus bondes incriveis. E' preciso fixar-se bem este ponto: com o augmento de tarifas que a Companhia vem insistentemente pedindo para os seus minguados, sujos e ronceiros bondes o que ella quer é, apenas, uma majoração de quasi quatro mil contos nas suas receitas. De uma renda que, em 1937 foi de 8.852 contos de réis, a Cantareira quer passar para 12.709 contos como se verifica do quadro de estimativa que juntou á sua proposta cynica.

E se o interventor Ernani do Amaral Peixoto não a fizesse recuar desta pretensão verdadeiramente immoral e absurda, o povo do Estado do Rio já estaria, desde janeiro, fazendo todos os sacrificios possiveis para que, no fim deste mez, a Cantareira houvesse amealhado 4.000 contos a mais na cobrança diaria dos seus bondes immundos...

AS COMPENSAÇÕES OFFERECIDAS

Vejamos agora o que esse voracissimo sr. Neele offerecia, em nome da Companhia, como compensação por tão absurdo augmento de receita nos bondes da capital fluminense. Este ponto da proposta da Cantareira é muito subtil e precisa ser tratado por partes, delicadamente, com cuidados enormes para que não se seja absorvido pela astuciosidade britannica do sr. Neele.

Vamos, portanto, por partes, evitando os tropeços das entrelinhas da proposta.

Em primeiro logar propõe a Cantareira, em seu proprio e exclusivo beneficio, "a formação da reserva necessaria á amortização do capital invertido nas installações e propriedades pertencentes á Secção de Carris, dentro do prazo de reversão ao Estado."

Ora, a reversão é, no contrato da Cantareira, um direito liquido, certo, insophismavel, inconcuso do Estado do Rio. Findo o prazo contratual, sem indemnização, nem nada mais o material da Companhia passa a pertencer automaticamente ao Estado. Para isto é que foi dado á empresa o privilegio dos serviços, para isto é que ella, durante o tempo vastissimo do seu contrato, teve a faculdade de explorar sozinha os serviços de que é concessionaria má e relapsa.

Para a formação desse absurdo fundo destinaria a Cantareira, segundo se lê nas entrelinhas mysteriosas da sua proposta, quinze por cento da sua renda bruta.

Vejamos, agora, como o prefeito Brandão

Interventor Amaral Peixoto

Junior commenta este ponto da proposta da Cantareira:

"Ora, se esse capital (o capital da Cantareira) é, ao que suppomos, de quinze mil contos, calculados os juros, na base razoavel de oito por cento, segue-se que os sete por cento restantes, ou sejam 1.050:000$000 annuaes serão destinados, com os seus juros accumulados, durante 32 ou 52 annos, do prazo do contrato, na formação de um fundo, que cobrirá varias vezes o capital referido, isto sem se levar em conta o augmento natural da receita da Companhia, e tomando-se por base o seu movimento actual. Como se vê, nada mais absurdo.

Nada mais absurdo realmente. Para cobrir o preço de um material sobre o qual já existe uma clausula de revisão quer a Cantareira que o governo fluminense autorize a formar um fundo de reservas que, no fim do contrato, teria accumulado muitas vezes o valor nominal dos

(Conclue na 2ª pag.)

A Doutrina do Snr. Ministro da Guerra

HORACIO DE CARVALHO JUNIOR

O segundo anniversario da actual gestão na pasta da Guerra foi muito expressivamente commemorado em plena semana de festas de confraternização das classes armadas.

A coincidencia poz, desde logo, em grande relevo o thema principal do programma do sr. general Gaspar Dutra, que é estabelecer a forte coesão do Exercito unido á Marinha, para ambas as corporações melhor desempenharem seus graves deveres deante das instituições civis da Republica, da defesa e segurança da Nação.

A coesão e solidariedade militar constituem a grande affirmação moral do Brasil na luta pela existencia internacional. Ninguem ignora essa luta, nem póde substimar as terriveis circumstancias em que se empenha na face do mundo.

Evidentemente o clima da coesão e solidariedade militar é a disciplina, a hierarchia, a submissão á ordem legal. O corollario dessa nobre attitude é o prestigio do governo e sua segurança na firme manutenção da paz publica.

No seu discurso, em 9 do corrente, agradecendo as manifestações de apreço que recebia dos seus camaradas, o sr. Ministro da Guerra salientou o decidido apoio que o Exercito e a Marinha têm encontrado no sr. presidente da Republica, para proverem suas necessidades materiaes mais urgentes. O sr. Getulio Vargas não tem poupado esforços para attender a tudo que lhe é solicitado em pról do apparelhamento, efficiencia e prestigio das corporações militares, levando sua patriotica dedicação aos ultimos limites das possibilidades financeiras do paiz.

O Brasil não é um paiz armamentista. Sua civilização, suas tradições diplomaticas e seu constante empenho de fraternidade americana dão valiosos penhores do seu espirito pacifista e do seu amor á boa vizinhança.

No entanto, o Brasil baixára ao nivel de imprevidencia, abandono e descaso no apparelhamento material do Exercito e Marinha, que correspondia á mais escandalosa renuncia prévia de qualquer velleidade de defesa de sua soberania, em quaesquer emergencias da politica internacional.

Tal situação, além de implicar uma lapide funeraria ao povo que a aceita, envolvia o risco perenne de um verdadeiro sossobro da honra militar, que attingiria pessoalmente, desde os chefes aos ultimos soldados, todos que tivessem a desgraça de serem chamados a defender a Patria, inermes e indefesos.

Muitos lamentaveis episodios da vida quotidiana no paiz mostram a urgente necessidade de criarmos, dentro do regime, ao lado da estructura coesa das classes armadas, a estructura civil, isto é, a articulação dos elementos espirituaes da Nação. O sr. Getulio Vargas é hoje, pelo consenso unanime do paiz, o ponto de apoio de ambas essas estructuras, a civil e a militar.

Chegou o momento de tirarmos todas as consequencias da grande obra de fortalecimento da autoridade do governo, do fortalecimento militar, pela coesão moral e o fornecimento material das corporações armadas. Os homens de intelligencia e de cultura, os valores cerebraes das nossas elites, os brasileiros que angariaram, com seus serviços, justificado prestigio na opinião popular, devem collaborar, criando o ambiente activo de acquiescencia e adhesão nacional, unico em que respiram as instituições politicas e sociaes de uma nação moderna.

No seu patriotico discurso, o sr. general Gaspar Dutra não esqueceu os intrigantes, que se esforçam em perturbar a união nacional do governo e das classes armadas na intenção egoistica de tirarem proveito com a mão de gato. Taes factores de desordem já andam muito desmascarados. Mas devem ser severamente neutralizados.

Os ultimos e os peores inimigos de uma nação, que se refaz na força e autoridade de seu governo, são a mediocridade intellectual, a vulgaridade sentimental, a mania de divergir por vaidade, presumpção e basofia.

O MELHOR DO MUNDO — A' VENDA EM TODOS OS ARMAZENS

NOVAS REVELAÇÕES SOBRE A CANTAREIRA

(Conclusão da 1ª pag.)

bens que reverteriam. Isto em troca de um augmento de receita calculado em carca de quatro mil contos por anno. Um verdadeiro negocio da China!... E como se trata, realmente, de negocio da China, é que o governo do Estado do Rio, num Estado brasileiro e não chinez ou britannico, não consentiu que elle se realizasse.

Seguindo nessas verdadeiras revelações sensacionaes sobre este phenomeno de immoralidade e absurdos que é a Cantareira, veremos quaes e como ella executaria as obras, os melhoramentos promettidos caso conseguisse esse presente de papae Noel dos quatro mil contos por anno.

ELIMINAÇÃO DAS BARREIRAS COMMERCIAES

(Conclusão da 1ª pag.)

a presença dos srs. Hernandez, de Honduras; Dantes Bellegarde, do Haiti; Reyes Arrieta, de São Salvador; Benjamin Cohen, do Chile; Nunez Portuondo, de Cuba; Moisés Saenz, do Mexico; Diaz Cisneros, da Argentina; e da senhora Rosalina Coelho Lisbôa Miller, do Brasil.

O thema 17 trata dos meios para fomentar a cooperação intellectual e technica inter-americana, e o espirito de desarmamento moral.

Foi discutido o projecto apresentado por Cuba sobre a perseguição collectiva racial e religiosa, assim como as moções de Honduras, sobre o hymno da paz, e da Bolivia, sobre a immigração. Tratou-se de todos estes assumptos, sem se chegar a nenhum accôrdo.

Mereceu especial attenção da commissão a moção cubana sobre a perseguição racial e religiosa, tendo sido accordado que se apresente na proxima sessão um novo projecto, formulado pelos delegados do Brasil, dos Estados Unidos e da Argentina, do qual constará o projecto cubano como sendo "uma questão de politica a favor da solidariedade humana".

O sr. Juan Remos, chefe da delegação cubana, que assistiu á sessão da commissão, declarou á "United Press", com exclusividade: "Cuba sustenta com toda a energia a moção que apresentou, na sua integra, porque acredita que deste modo está servindo aos interesses da America e de toda a humanidade.

"Temos esperança que a nossa moção triumphe totalmente. Se, porém, ella não for approvada, por uma desgraça qualquer, Cuba manterá o seu ponto de vista, com o seu voto em separado".

A's 10,30 horas da manhã reuniu-se tambem a terceira subcommissão da 5ª commissão, que trata da conservação e preservação das regiões naturaes e dos logares historicos. Presidiu a reunião o sr. Luis Chavez Orozco, da delegação do Mexico. O Mexico apresentou, pelo seu delegado, um projecto sobre o patrimonio archeologico, e a Bolivia, pelo delegado Augusto Gusman, um outro, sobre a conservação de monumentos. Ambos os delegados trocaram idéas a respeito dos dois projectos, concordando em procurar refundil-os em um unico projecto, que deverá ser apresentado e discutido na proxima sessão de segunda-feira. — (U. P.).

dois annos dos chancelleres permittiria uniformizar a politica internacional das vinte e uma republicas e criar um Tribunal de Paz Americana. E' necessario porém pronunciar-se por intermedio de um dos orgãos essenciaes, sobre toda reforma que affecta a collectividade das nações, atacando resolutamente a educação dos povos de maneira que permitta formar uma solida consciencia pan americana. — (U. P.)

UM CONGRESSO PAN-AMERICANO DE MULHERES

LIMA, 16 — Foi apresentado á Conferencia Inter-Americana um projecto de resolução visando a celebração de um congresso pan-americano de mulheres, em data que será determinada pela União Pan-Americana, no qual tomarão parte delegados dos governos americanos e das organizações femininas que representem os differentes sectores de cada uma das republicas americanas.

A delegação de Honduras, do seu lado, propoz algumas medidas relativas ao convenio para o reforço da solidariedade americana. Entre outras coisas, suggeriu que fossem reaffirmados os principios de solidariedade e de cooperação contidos na declaração feita na Conferencia Inter-Americana para a consolidação da paz, de Buenos Aires, a 2 de dezembro de 1936. Seria reconhecido o direito de assistencia inter-americana, que poderá ser solicitada por qualquer dos Estados signatarios da convenção. De conformidade com esta, o paiz que se achar em difficuldades de caracter financeiro ou economico, ou que queira ver solucionados os seus problemas vitaes, levará o seu caso ao conhecimento dos demais Estados americanos e estes, por sua vez, consultar-se-ão mutuamente, afim de encontrar os meios adequados para prestar auxilio ao paiz consultante.

A convenção original e os instrumentos de ratificação serão depositados no Ministerio do Exterior, do Peru', que communicará as ratificações ás outras nações signatarias. A convenção entrará em vigor para as partes, á medida que estas forem apresentando as respectivas ratificações, e será valida indefinidamente. Poderá, não obstante, ser denunciada mediante aviso prévio de um anno, transcorrido o qual o Estado denunciante ficará livre dos compromissos assumidos.

A denuncia deverá ser dirigida á Conferencia, que a transmittirá aos outros paizes contratantes. — (U. P.).

COMMENTARIOS EM TORNO DO DISCURSO DO MINISTRO DAS RELAÇÕES EXTERIORES DA COLOMBIA

LIMA, 16 — O jornal "La Cronica" insere hoje um editorial commentando o discurso prenunciado pelo ministro das Relações Exteriores da Colombia, sr. Luis Lopez de Mesa. Opina essa folha que a criação de uma Liga das Nações Americanas seria neste momento um tanto prematura. O jornal accrescenta: "Embora sem nenhuma vinculação á que já existe, nem por isso deixaria de ser uma copia da que conhecemos que tambem permittiria a formação de blocos cuja hegemonia sentir-se-ia em mais de uma occasião.

A idéa é bella como foi a primeira suggestão que abriu novas perspectivas dos escombros da guerra mundial. Os fundamentos reduzidos por uma alta mentalidade como é o insigne presidente da delegação colombiana, são diaphanos e revellam não obstante um entendimento tacito que se reclama certa espera porque a idéa é de tal magnitude que exige maior madureza na acção internacional dos nossos povos. Quiçá como foi preconizado pelo mesmo illustre pensador, a reunião cada

430 jornaes francezes pedem o fechamento da filial da Terceira Internacional

PARIS, 16 — Com a publicação do mesmo artigo, hoje, por quatrocentos e trinta jornaes de todo o paiz pedindo o fechamento da filial franceza da Terceira Internacional, a campanha contra o partido communista francez entrou em nova phase.

Embora seja geralmente interpretada como sequencia á campanha nacionalista desenvolvida durante o periodo das grêves, visando a extincção do partido communista, o movimento de hoje comtudo não se relaciona com o problema ukraniano, cuja importancia cada vez mais se avoluma.

Com a destruição do partido communista francez, os adversarios do pacto franco-sovietico destruirão automaticamente os principaes defensores desse tratado.

O chefe das forças anti-sovieticas é o sr. Flandin, que é contrario a que a França honre os compromissos decorrentes do pacto.

Convém lembrar que o antigo presidente do conselho foi um critico sevéro da politica do governo francez por occasião da crise tcheca, em setembro ultimo.

A declaração feita pelo sr. Flandin perante a commissão dos negocios estrangeiros da Camara, na ultima quarta-feira, despertou tanta attenção quanto a do sr. Georges Bonnet relativa ás obrigações francezas em face dos tratados concluidos com a Russia e a Polonia.

O ministro de Estrangeiros disse que os compromissos assumidos pela França eram validos no caso de um ataque estrangeiro, tendo o sr. Flandin salientado que os pactos nenhuma estipulação continham que obrigassem a França a intervir no caso em que a Ukrania, de accordo com o principio de auto-determinação, declarasse a sua independencia.

Em vista de pretensa tactica allemã, alguns observadores opinam que o sr. Pierre Flandin manifestou a opinião das forças anti-sovieticas, na previsão de um movimento por parte da Allemanha. Em outras palavras, a França deve permanecer de lado na eventualidade da Russia e da Polonia procurarem empregar a força para o esmagamento de uma insurreição, aberta ou secretamente apoiada pelo Reich. — (U. P.)

Augusto de Castro Lopes Brandão

Sr. Augusto de Castro Lopes Brandão

Transcorre hoje a data natalicia do sr. Augusto de Castro Lopes Brandão, conceituado commerciante em nossa praça, socio principal e fundador da "Comisaria Progresso".

O anniversariante, que é, sem duvida, uma das figuras de marcado relevo nos meios sociaes e commerciaes da metropole, onde se tem imposto pela fidalguia do trato, pela sua intelligencia e larga visão commercial, occupando o cargo de director-thesoureiro do Gabinete Portuguez de Leitura e membro de innumeras associações luso-brasileiras desta capital, receberá, por certo, no dia de hoje, as provas mais eloquentes de sympathia e consideração, por parte de seus innumeros amigos e admiradores.

O encerramento do anno lectivo no Externato São José, do Meyer

Effectuar-se-á amanhã, domingo, a festa que a directora do Externato São José, professora Maria Ferreira de Freitas, fará realizar no Gremio João Caetano, situado na rua Getulio n. 18, em Todos os Santos.

A festa que será iniciada com o Hymno Nacional cantado pelos alumnos do collegio, terá inicio ás 15 horas, fazendo parte da mesma a entrega dos certificados de approvação obtidos pelos alumnos, seguindo-se um programma litero-musical.

A solennidade será encerrada com a saudação e Hymno á Bandeira.

O commandante do cruzador "Uruguay" em visita de cortezia ao ministro da Guerra

Acompanhado de seus officiaes, o capitão de fragata Eduardo Nosei, commandante do cruzador "Uruguay", da Marinha de Guerra da Republica Oriental do Uruguay, foi recebido hontem, á tarde, em visita de cortezia, pelo ministro da Guerra, general Gaspar Dutra, que se manteve por algum tempo em amistosa palestra com os illustres visitantes, finda a qual os mesmos se retiraram.

O POVO RECLAMA

Os moradores da rua Pekim, pedem, por intermedio deste jornal, uma providencia no sentido de serem continuados os trabalhos de illuminação que paralysaram na esquina da rua Antonio Vargas.

O pedido é justo e, por isso, esperam os moradores daquella rua seja elle devidamente attendido.

Trocou a carreira militar pela diplomacia

O capitão medico do Exercito dr. Julio Vieira Diogo, ha pouco nomeado conselheiro commercial do quadro unico do Ministerio das Relações Exteriores, em requerimento dirigido ao general director de Saude do Exercito, optou pelos vencimentos do padrão M daquelle ministerio.

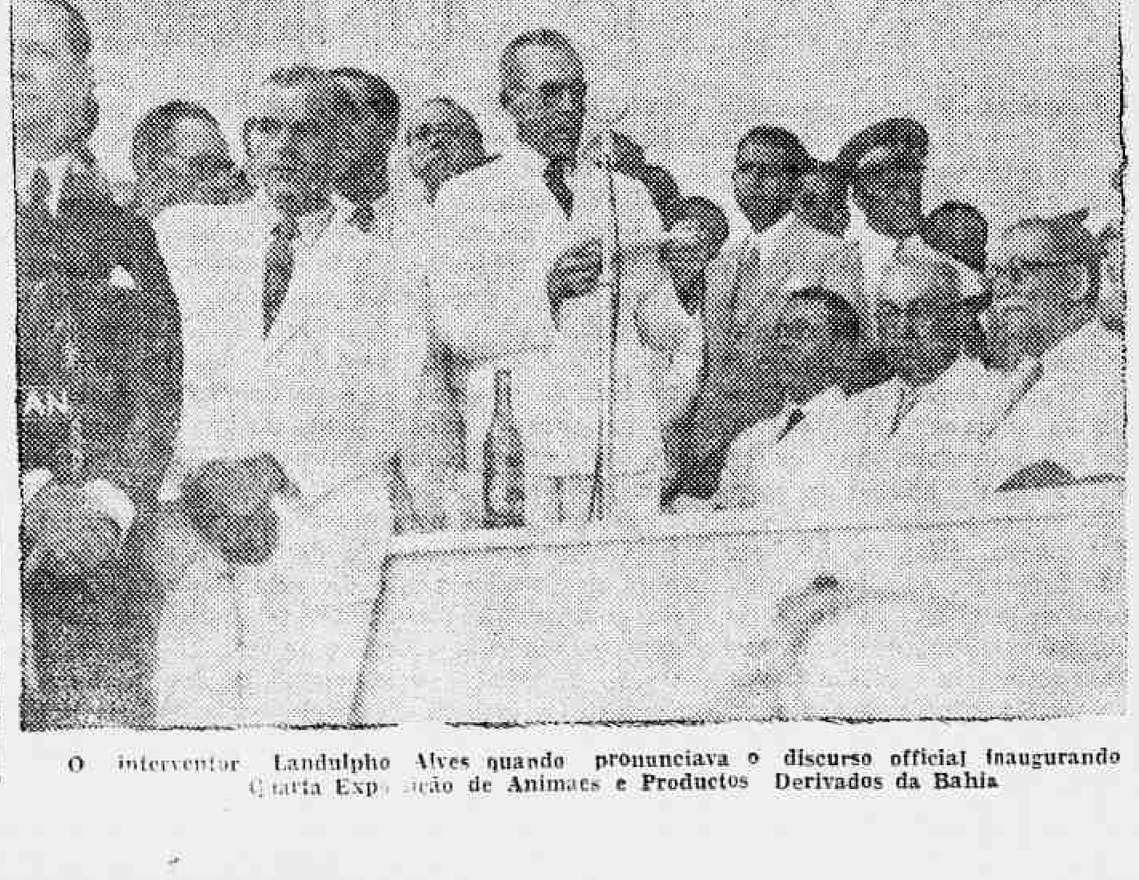

O interventor Landulpho Alves quando pronunciava o discurso official inaugurando a Quarta Exposição de Animaes e Productos Derivados da Bahia

COLLAÇÃO DE GRÁO

Um aspecto da mesa que dirigiu os trabalhos

O INSTITUTO RENASCENÇA, da R. Silva Jardim, nº 23, após um anno de trabalho e de grande aproveitamento, realizou hontem uma festa de intelligencia e arte, tendo conferido o certificado de Auxiliar de Commercio aos seguintes alumnos:

Altair de Barros, Amaury de Oliveira Lima, Darlot Ferreira da Costa, Esmeralda Fernandes Pereira, Eunice Omegna, Gilberto de Oliveira Lima, João dos Santos Matheus, Laura Rosa Loureiro, Loizette Ferreira, Maria Sylvia Von Borell Negreiros, Nilza Silva, Orlando Vieira, Férside Nogueira, Yola Martins, Anna Maria, Luiz Dias, Dalva Galvão, Nadyr Silva, Ruth Garcia.

Tambem foi conferido o certificado aos seguintes alumnos que terminaram o Curso Propedeutico:

Dullar Martins da Costa, Edgard Pinto Monteiro, Elza Monteiro Alão, Emmerich Aumann, Enoch Souza da Silva, Felix Otto Voss, Flavio Lucas do Rego Carvalho, Isaura Silva Freitas, Jayme de Mello, José Francisco Annunciado, Jovelina de Oliveira, Laís Lessa, Manoel Antonio Aguiar, Paulo Azambuja Castro, Waldemar Machado da Silva.

Usaram da palavra o paranympho, professor, dr. Octacilio Siqueira; o orador da turma, graduando Orlando Vieira; e o director, prof. Mathias Gomes dos Santos.

Após um bem organizado programa, executado com pleno exito, por alumnos do estabelecimento, o prof. Paulo Gomes dos Santos convidou todos os presentes a visitarem a interessantissima exposição de trabalhos annuaes.

Assim terminou, em ambiente de alegria e intelligencia, a agradavel festa escolar.

Vae commandar a Policia Militar do Pará

O ministro da Guerra, attendendo a solicitação do interventor federal sr. José Malcher, passou á disposição do Estado do Pará, afim de commandar a sua Policia Militar, o capitão do Exercito Cesar Romulo da Silveira.

Dr. Newton Motta

(Cirurgião do Hospital S. Francisco e da Caixa da City, Ex-Chefe dos Serviços de Gynecologia e Obstetricia da Benefic. Hespanhola)

OPERAÇÕES — DOENÇAS DE SENHORAS — PARTOS —

Consultorio: Rua Ouvidor, 164-1, sala 4
Terças, quintas e sabbados — 2 ½ ás 4 —
Attende chamados — Tel. 28-6282

Autorizados a Voltar á Hespanha

OS MEMBROS DA FAMILIA REAL, PELO GOVERNO NACIONALISTA

BURGOS, 16 — O governo autorizou a familia real a voltar á Hespanha quando desejar, em consequencia da decisão de hontem. Acredita-se, entretanto, que os membros da dymnastia só regressarão depois da terminação da guerra.

Recorda-se que o infante D. Juan, herdeiro presumptivo do throno, tentou alistar-se como soldado e os requetes o acompanharam á fronteira afim de evitar possiveis interpretações tendenciosas.

Sabe-se de fonte digna de credito que a decisão do governo nacionalista de maneira nenhuma favorece a eventual restauração da Monarchia, mas constitue apenas um acto de justiça a favor da familia real na qualidade de simples cidadãos particulares.

Actualmente os tradicionalistas cujas forças sempre foram usadas como tropas de choque — que têm em Navarra seu principal reducto — não apresentam um candidato genuinamente carlista e embora sempre fossem contrarios ao ex-Rei D. Affonso, agora parecem inclinados a apoiar D. Juan. Os requetes, os tradicionalistas e os elementos ruraes aristocraticos que sempre foram partidarios dos Bourbons, aceitaram com jubilo a resolução das autoridades de Burgos, mas frisam que não é possivel falar a respeito da restauração emquanto não estiver terminada a campanha.

Os Bourbons possuem poucas propriedades na Hespanha, visto como os palacios reaes de Madrid e La Granja pertencem ao Estado, emquanto o de Santander foi doado pelo povo á velha rainha Maria Christina e a pequena ilha de Cortejaba na Galliza ao ex-rei Affonso XIII.

A decisão do governo visa seguir uma politica intermediaria e evitar tudo que possa estimular as facções tradicionalistas ou phalangistas a propugnar seus proprios objectivos partidarios em detrimento da politica de união de todos os hespanhoes em torno de um governo central bastante sondo.

O "Diario Vasco" summariando a opinião da maioria da Hespanha Nacionalista diz [illegible] general Franco sempre se inspirou em considerações de justiça e do mais alto patriotismo e neste caso como em todos repelle todos os esforços criminosos de destruição promovidos pelos republicanos."

O mesmo jornal lembra que "os hespanhoes desde o dia 26 de novembro de 1931 quando Angel Galarza teve a imprudencia de propôr a inqualificavel indecencia e o crime de declarar Affonso XIII "não hespanhol e fóra da lei", nunca reconheceram a legalidade da legislação das Côrtes. Não ha ninguem que eguale em patriotismo a Affonso XIII. Elle sempre cingiu sem macular-a a corôa de S. Francisco."

Benedicto Lacerda desligou-se da S. B. A. T.

O CONHECIDO MUSICISTA INGRESSOU NA A. B. C. A.

A Sociedade Brasileira de Autores Theatraes vae aos poucos perdendo as suas mais legitimas expressões. Ainda agora, acaba de desligar-se daquella sociedade, ingressando na Associação Brasileira de Compositores e Autores, o conhecido musicista e compositor Benedicto Lacerda, uma das figuras mais apreciadas da musica popular.

Com o ingresso de Benedicto Lacerda, no quadro social da A. B. C. A. a S. B. A. T., vem de soffrer mais uma grande perda.

Inaugurado na 2.ª C. R. o retrato do ministro Gaspar Dutra

Foi inaugurado, hontem, ás 14 horas, com grande solennidade, na 2ª Circumscripção do Recrutamento, sediada em Nictheroy, Estado do Rio, o retrato do general Eurico Gaspar Dutra, ministro da Guerra. O coronel Fernando Lopes da Costa, chefe dessa repartição, fez um importante discurso dizendo da homenagem que acabava de ser prestada áquelle titular.

O alcool provocou um principio de incendio

DUAS VICTIMAS NO H. P. S.

Apresentando queimaduras generalizadas de 3º grão, foram medicadas, hontem, á noite, no Posto Central de Assistencia, e internadas no H. P. S. a menor Eunice, parda, de 11 annos de edade, filha de Joel de Souza e a domestica Jandyra de Souza Almeida, parda, de 33 annos, casada, ambas moradoras á rua Leandro Costa nº 28.

Occasionou a lamentavel occorrencia, um litro de alcool que se encontrava em cima da mesa de jantar, quando uma enfermeira fervia uma agulha para applicar uma injecção em Jandyra.

Em dado momento o alcool derramou provocando um principio de incendio, indo as chammas alcançar Eunice, que se encontrava debruçada sobre a mesa. Vendo Eunice attingida pelo fogo, correu Jandyra em seu soccorro saindo tambem queimada.

Uma Festa no Quartel do Regimento de Cavallaria da Policia Militar

Desfile dos alumnos das Escolas Nacionaes de Educação e varios numeros de athletismo pelos soldados da Policia Militar

No quartel do Regimento de Cavallaria da Policia Militar, situado á rua Frei Caneca, realizou-se hontem, pela manhã, uma festa promovida pelo commandante daquelle Regimento, coronel Eurico das Chagas Werneck e offerecida aos alumnos das Escolas Nacionaes de Educação, mantidas pela Policia Militar.

A's 9 horas, com a presença do coronel Edgard Facó, commandante da Policia Militar, do dr. Gustavo Armbrust, presidente da Cruzada Nacional de Educação e de grande numero de officiaes e praças da Policia Militar, teve inicio a festa, com o desfile dos alumnos das oito escolas mantidas pelos diversos batalhões daquella corporação, tendo á frente uma banda de musica do Regimento de Cavallaria.

Em seguida exhibiram-se os athletas do Regimento, executando varios e difficieis numeros de athletismo. Terminados os numeros sportivos, o dr. Gustavo Armbrust usou da palavra, focalisando o relevante papel que vem desempenhando a Policia Militar em pról da educação.

Ao encerrar-se a festa foram offerecidos ás crianças das escolas muitos doces e brinquedos.

BEBAM CAFE' GLOBO O melhor e o mais saboroso
BOM ATE' A ULTIMA GOTTA!!!
Guardem as capas que têm valor.

Clinica Medico Cirurgica do Dr. Americo Caparica
CONSULTORIO RUA VISCONDE DO RIO BRANCO, 31
Elevador — Telep. 22-2949
Diariamente das 4 ás 7 hs.
RESIDENCIA: R. PAULO FRONTIN, 163 2.º andar — Tel. 22-7804

Doenças ano-rectaes E DOS INTESTINOS
Dr. Lauro Borges
Tratamento das hemorrhoidas sem operações e sem dor
RODRIGO SILVA, 14 — [illegible] 22-1250

Inaugurado o Retrato do Chefe da Nação na Sala de Deliberação do Conselho de Segurança Nacional

O discurso proferido pelo general Francisco José Pinto

General Francisco José Pinto

O Conselho de Segurança Nacional, onde figuram nomes de militares e civis da maior expressão nos multiplos sectores da actividade nacional, é um orgão permanente instituido pelo Regime para attender ás exigencias da preservação, da segurança, e da defesa dos mais importantes e legitimos interesses do paiz.

Para definir o relevo de sua funcção, nada mais significativo que a amplitude de poderes e attribuições que lhe foram deferidos pelo presidente Getulio Vargas. Se como penhor seguro de uma acção benefica e de responsabilidade extraordinaria que lhe está reservada na solução dos magnos problemas nacionaes, não bastassem os nomes illustres que o compõem, é seu presidente nato, o chefe da Nação, — é seu secretario geral, tambem nato — o chefe da Casa Militar do presidente da Republica.

Symbolizando o presidente da Republica a encarnação da Patria, o Conselho de Segurança Nacional terá para coordenar-lhe os esforços, inspirar-lhe e presidir-lhe as decisões, no sentido dos interesses superiores da nacionalidade, a imagem da propria Patria.

Inaugurando em sua sala de deliberação o retrato do conductor clarividente da Nação, o general Francisco José Pinto, secretario geral do Conselho, e figura do mais expressivo valôr no scenario nacional, proferiu o seguinte discurso:

"Inaugurando, hoje, na sala das sessões da Commissão de Estudos, o retrato do exmo. sr. dr. Getulio Dornelles Vargas, dignissimo presidente da Republica e do Conselho de Segurança Nacional, esta Secretaria Geral cumpre, concomitantemente, o dever de resgatar uma divida de gratidão e de render, publicamente, seu preito de admiração ao eminente estadista, que, com invejavel tino administrativo e larga visão politica, imprimiu nova e necessaria feição ao curso dos acontecimentos nacionaes.

Não será no ambiente deste Conselho, illuminado pelas luzes da experiencia e do saber de tantos brasileiros illustres, que irei enumerar as realizações, as transformações e as attitudes civicas, que vêm assignalando o governo do exmo. sr. dr. Getulio Vargas.

Ellas estão na consciencia de todos os bons cidadãos, são o motivo do reconhecimento dos seres bem formados e das familias não desfeitas ao sopro violento da anarchia, dos appetites soêzes e da villania manejada como instrumento de pretensas reivindicações sociaes. Mas se assim não fôra, a mais ligeira apreciação de seu facies psychologico corroboraria as asserções anteriores, pondo em plano de relevo a firmeza, o raro senso de opportunidade, a generosidade, a coragem material e immaterial como causas precipuas de situação de tamanha notoriedade.

Essas qualidades e attributos, mais de uma vez demonstrados, fornecem, e hão de fornecer em todo o tempo, exemplo incomparavel para os que hesitam em tudo sacrificar ao bem da collectividade, na defesa de nossas aspirações e dos nossos mais alevantados ideaes.

Antes de se processar, a 10 de novembro de 1937, a mais brasileira das transformações politicas operadas entre nós, o nome do exmo. sr. presidente da Republica já havia despertado as sympathias das forças armadas, principalmente quando afastou os obices oppostos ao funccionamento regular do Conselho de Segurança Nacional.

Instituido pelo decreto 17.999, de 29-11-927, o então Conselho de Defesa Nacional não logrou funccionar senão em 1933.

No periodo de mais de um lustro, apenas conseguira reunir-se uma unica vez, para tratar do caso particularissimo da defesa nacional.

Teria, sem duvida, desapparecido, se providencias acertadas não fossem postas em pratica pelo exmo. sr. dr. Getulio Vargas, com o fim de assegurar o exercicio das actividades desta instituição, que se tornara inoperante em face da inexistencia inicial de orgãos imprescindiveis, funccionando com caracter permanente em proveito de suas previsões e iniciativas.

Com voz decisiva em assumptos de magna complexidade e não pequena repercussão na vida do paiz, não dispunha de elementos indispensaveis á collecta e selecção de informações, ao exame prévio e estudo das varias questões, á preparação, em summa, dos dados fundamentaes de suas resoluções.

Compenetrado da gravidade da hora angustiosa que atravessa a civilização hodierna, e sentindo, em toda plenitude, a justeza das considerações enunciadas em torno da proposta do Estado Maior do Exercito, o Governo Provisorio, logo que lhe permittiram a normalização e a estabilidade do estado de coisas criado pela revolução victoriosa, levava a termo a reclamada reorganização do Conselho de Defesa Nacional, que passou a denominar-se Conselho Superior de Segurança Nacional.

Pelo decreto-lei nº 23.373, de 15 de fevereiro de 1934, revigorado, com o advento da Constituição da Republica, pelo decreto n. 7, de 8 de agosto de 1934, o Conselho era instituido, em sua nova phase, com a missão capital de proporcionar ao Governo os elementos necessarios ao solucionamento dos palpitantes problemas da segurança nacional, especialmente daquelles que envolvessem ou exigissem a interferencia de mais de um Ministerio.

Para coadjuval-o em tão delicada tarefa, disporia, de então em deante, tanto no tramite preparatorio da centralização, do exame e estudo dos documentos e informes referentes ás questões de sua alçada, como no periodo da execução das decisões tomadas pelo Poder Executivo, dos seguintes orgãos auxiliares, mencionados de accordo com as denominações actuaes:

a) Commissão de Estudos de Segurança Nacional;

b) Secretaria Geral de Segurança Nacional;

c) Secções de Segurança Nacional (uma em cada Ministerio).

. . . . . .

Os factos evocados não só justificam, de modo cabal, a homenagem que a Secretaria Geral presta, nesta data, ao exmo. presidente da Republica e do Conselho de Segurança Nacional, como ainda recordam os motivos de nosso reconhecimento pelo amparo que s. excia. nos dispensou, na certeza de praticar obra meritoria.

Com tal orientação, quantos nesta casa labutam rendem, através da presente solennidade, seu preito de reconhecimento ao exmo. dr. Getulio Vargas e reaffirmam a s. excia. a disposição, em que se acham, de não poupar esforços no sentido de secundal-o na ingente e patriotica obra de conduzir o Brasil aos seus verdadeiros destinos".

Uma grande data da medicina nacional

O JUBILEU PHARMACEUTICO DO DR. CARLOS DA SILVA ARAUJO

Commemorou-se, entre as mais vivas manifestações de regosijo, o jubileu pharmaceutico do dr. Carlos da Silva Araujo, personalidade marcante da medicina nacional.

Diplomado em 1913, com a edade de 19 annos, pela Escola de Pharmacia e Odontologia de Granbery, de Juiz de Fóra, honrando a tradição da familia, o dr. Carlos da Silva Araujo palmilhou uma jornada aurea e pela sua intelligencia e trabalho constante, impoz-se á admiração publica, grangeando um largo prestigio.

A grande data proporcionou-lhe ensejo de receber grande demonstração de sympathia e applauso, della participando figuras de relevo da sociedade e as representações da Academia de Medicina, Centro Carioca, Faculdade de Medicina, Sociedade de Cirurgia, etc., etc.

A dignissima sra. Carlos da Silva Araujo, numa elegante reunião, offereceu uma bella recepção aos collegas e amigos de seu illustre esposo, decorrendo a cerimonia com invulgar alegria, sendo trocados expressivos brindes. Foi servido um lauto lunch.

O dr. Carlos da Silva Araujo recebeu innumeras felicitações e telegrammas.

NA PREFEITURA

O prefeito assignou hontem um decreto reconhecendo como logradouros publicos, as ruas: Carauna, Caturité, Itueira, Jequitahy e Peropaba, todos situadas na 32ª Circumscripção — Campo Grande.

— Pelo seu assistente militar capitão Isolino Ulha, o prefeito fez-se representar: — na solennidade da collação de grau dos doutorandos da Escola de Medicina e Cirurgia, no Theatro Municipal; na inauguração de um pavilhão e exposição de trabalhos dos alumnos da Escola Profissional Visconde de Cayrú.

PAGAMENTOS

Serão effectuados, hoje, na Prefeitura, os seguintes pagamentos:

Na 1ª secção — livros 37 a 47.

Na 2ª secção — pessoal operario — livros 239, 240, 243 a 248, nos locaes; 263 a 270 e 321.

Concluiu o seu curso a senhorinha Aida Perrotta

Acaba de bacharelar-se pelo Instituto Lafayette a senhorinha Aida Perrotta filha do conde Vicente Perrotta nosso companheiro de imprensa.

Tendo feito um curso brilhante com real aproveitamento em todas as disciplinas frequentadas, a intelligente senhorinha Aida Perrotta ao conquistar, agora, o seu titulo está servida por um espirito culto e esclarecido. Tendo, ainda, demonstrado, nos seus annos de estudo, verdadeira vocação para as letras em que acaba de bacharelar-se e uma constante applicação nos estudos conseguiu, por isto, em sua formatura, os melhoers grãos para o diploma agora conquistado pelo seu merito proprio.

Na residencia do seu progenitor o conde Vicente Perrotta, a senhorinha Aida Perrotta vem recebendo grande numero de cumprimentos.

Exposição Nacional do Estado Novo

CONTINUA ABERTA A EXPOSIÇÃO DAS OBRAS DO GOVERNO — CASO O TEMPO O PERMITTA, HAVERA' HOJE A' TARDE UM DESFILE AEREO SOBRE O RECINTO DA EXPOSIÇÃO

A Exposição do Estado Novo continúa aberta ao publico, das 16 ás 24 horas. Hoje, entretanto, por ser sabbado, os seus portões serão franqueados as 14 horas.

A's 16 horas, caso o tempo permitta, realizar-se-á, sobre o recinto da Exposição, um bello desfile aereo, seguido de demonstrações acrobaticas, nas quaes tomarão parte pilotos militares.

Das 20 ás 23 horas, a banda de musica da Escola de Aeronautica do Exercito dará um concerto no auditorio.

A's 22 horas serão queimados fogos de artificio, com motivos allegoricos. Funccionará com um magnifico programma o Estadio Brasil.

O Parque de Diversões permanecerá aberto, como sempre, vigorando a reducção de preços adoptada desde o inicio da Exposição.

Collegio Pedro I

Commemorando o transcurso da data anniversaria de fundação, a entrega de certificados á turma finalista de Curso Propedeutico e o encerramento do anno lectivo, o Collegio Pedro I realizará festividades hoje 17 e amanhã, 18. Hoje, em Braz de Pinna, na matriz de Santa Cecilia, ás 10 horas, será rezada missa votiva; ás 16 horas no Cine Santa Cecilia, haverá uma sessão solenne durante a qual falará o paranympho o eminente juiz federal dr. Ribas Carneiro e ás 22 horas, baile na séde do educandario.

Amanhã, ás 16 horas, em Ramos, haverá uma vesperal dedicada aos alumnos com distribuição de premios pelo director dr. Otton da Silva e Souza que homenageará a imprensa durante as solennidades.

Conheçam O Novo BRASIL

NA

GRANDE EXPOSIÇÃO DO ESTADO NOVO

Diariamente a partir das 16 horas

FESTAS POPULARES

Parque de Diversões

FORMATURAS

Americo Gonçalves

Recebe hoje o grão de dentista pela Faculdade Nacional de Odontologia da Universidade do Brasil, o nosso companheiro Americo Gonçalves. Depois de um curso brilhante, durante o qual revelou as maiores aptidões technicas e uma intelligencia capaz de obter os melhores exitos, o novo dentista tem todas as possibilidades de uma carreira recompensadora dos seus esforços. A solennidade terá logar no Theatro Municipal.

As camaras plenas do Tribunal de Appellação

REUNIR-SE-ÃO NO DIA 28 DO CORRENTE AFIM DE ELEGEREM O SEU PRESIDENTE

Deverão reunir-se, extraordinariamente, no dia 28 do corrente, as camaras plenas do Tribunal de Appellação, afim de eleger o presidente do Tribunal no periodo de 1º de janeiro de 1939 a 31 de dezembro de 1940.

Ao que se sabe, o Tribunal de appellação tendo em vista o disposto no ultimo decreto que criou a corregedoria, permittindo a reeleição por mais um biennio, suffragará por unanimidade de votos o desembargador Vicente Piragibe. O Tribunal pretende dar, assim, uma demonstração de sympathia ao actual presidente, que vem prestando á justiça os mais relevantes serviços.

O novo addido militar da Argentina

O MAJOR EMILIO JUNIOR PARTE PELO "S. MARTIN"

O major da arma de artilharia Emilio Rodrigues Junior, ha pouco nomeado addido militar junto a nossa representação diplomatica na Argentina, parte amanhã, para Buenos Aires, viajando a bordo do "S. Martin".

Um Jantar na Exposição do Estado Novo Offerecido ás Altas Autoridades

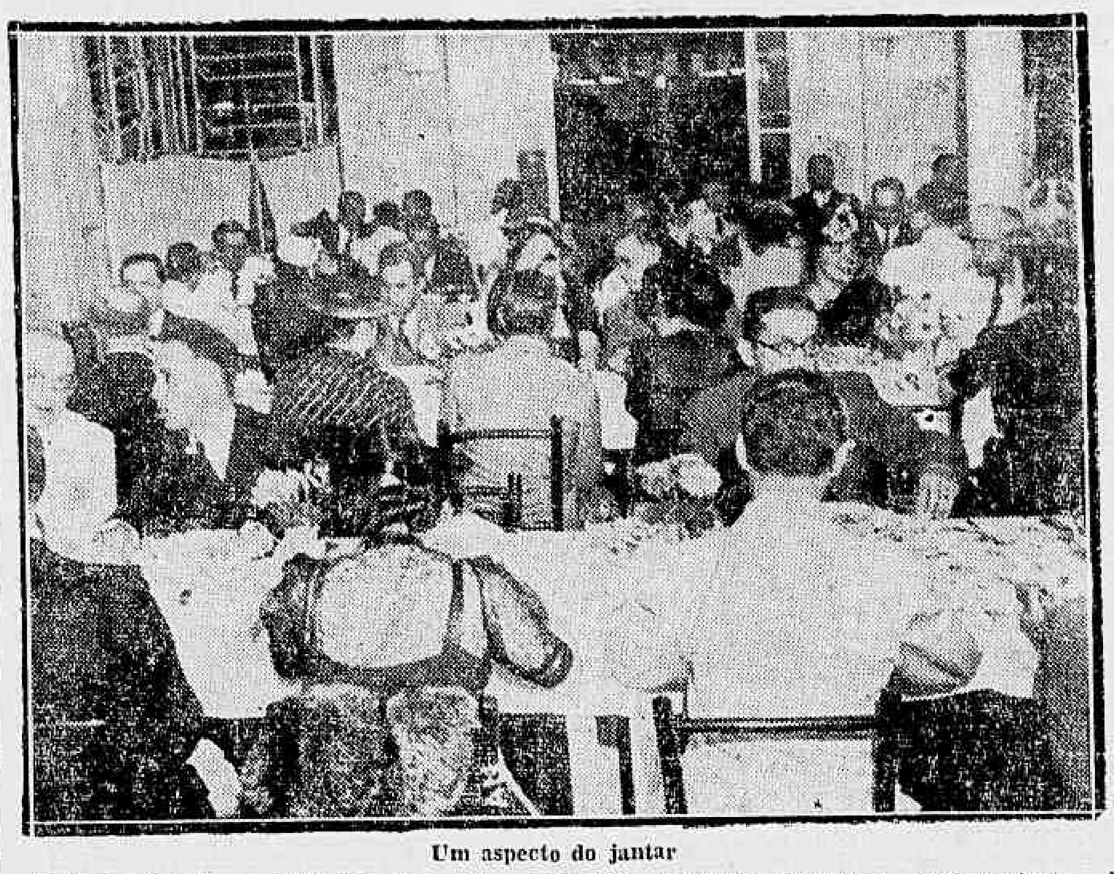

Um aspecto do jantar

Hontem, á noite, o ministro da Justiça offereceu, no Restaurante da Pequena Cruzada, um jantar ás altas autoridades do paiz.

O agape foi presidido pelo sr. Negrão de Lima, chefe do gabinete do respectivo titular.

A reportagem notou a presença, entre outras pessôas, dos srs. ministro Aristides Guilhem e senhora, Generaes Francisco Pinto e Góes Monteiro, e senhoras, ministro Bento de Faria, Lourival Fontes, director do Departamento de Propaganda, coronel Edgard Facó, commandante da Policia Militar, Jayme Guedes, presidente do Departamento do Café, Oswaldo Barros e senhora, Annibal Freire, Waldir Niemeyer, commandante Alvarenga Gaudio, Noraldino Lima e senhora, Carlos Luz e senhora, e Georgino Avelino, além do sr. Talma Campos e as filhas do sr. Francisco Campos.

Foram trocados á sobremesa, varios brindes, tendo a objectiva da Agencia Nacional tirado durante esse jantar a photographia que illustra esta nota.

"Semana do Veterinario"

O discurso do ministro Fernando Costa na "Hora do Brasil" — Collou grão a maior turma de veterinarios do paiz

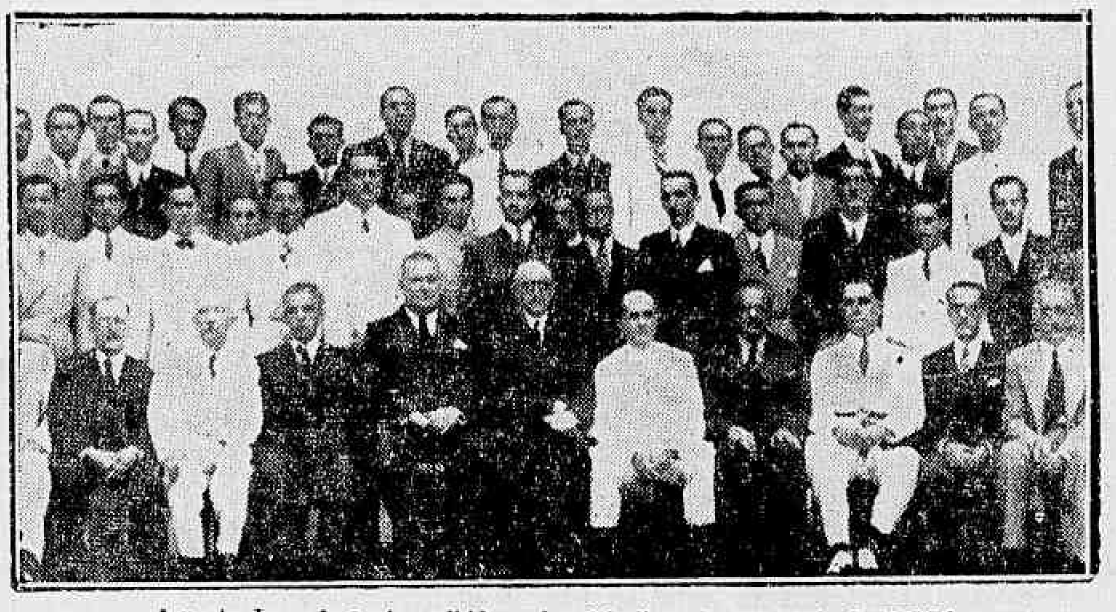

Aspecto da cerimonia colhido pela objectiva do DIARIO CARIOCA

Com a collação de grão realizada hontem no Theatro Municipal, iniciaram os medicos veterinarios de 1938, a "Semana do Veterinario".

A solennidade teve a presença do ministro Fernando Costa, do director do Departamento Nacional da Producção Animal, dr. Mario de Oliveira; professores da Escola Nacional de Veterinaria, altos funccionarios do Ministerio da Agricultura, jornalistas e diversas outras pessoas gradas.

Prestado o compromisso profissional, falou o orador official da turma, doutorando Nemesio Cordeiro. Em discurso brilhante o referido doutorando retratou o estado actual de nossa pecuaria, do ensino veterinario, suas necesidades e enalteceu a figura do ministro Fernando Costa á frente da pasta da Agricultura.

Finalizando teve palavras de agradecimento para com o paranympho, professor Octavio Dupont.

A turma que collou grão é a maior já diplomada no Brasil, sendo em sua maioria composta de alumnos provenientes da Escola Veterinaria do Exercito

A MISSA NA EGREJA DO CONVENTO DE SANTO ANTONIO

Pela manhã, ás 10 horas, os novos doutorandos fizeram celebrar na egreja de Santo Antonio, missa em acção de graças e benção de anneis, a que compareceram innumeras pessoas.

Ao Evangelho falou o padre Heldes Camara, pronunciando eloquente sermão, salientando o papel do medico veterinario na sociedade e perante a economia publica, concluindo por desejar aos novos doutorandos, votos de felicidades.

O DISCURSO DO MINISTRO FERNANDO COSTA NA "HORA DO BRASIL"

A proposito da "Semana do Veterinario", o sr. Fernando Costa, deveria occupar hontem o microphone da "Hora do Brasil".

A' ultima hora, entretanto, s. excia. não poude comparecer, sendo porém lido seu discurso ao microphone da "Hora do Brasil" e que é o seguinte:

"Meus senhores:

Accudindo a um appello dos que organizaram a "Semana do Veterinario", com o objectivo de fazer uma propaganda, no paiz, de melhoria do nosso rebanho e da estandardização de seus productos e sub-productos, tenho a satisfação de applaudir essa iniciativa e de encorajar seus propulsores.

Realmente, no momento em que o Regime Novo procura activar em todo o paiz, o desenvolvimento de nossas riquezas, é justo, tambem, que uma campanha se faça em pról do nosso rebanho.

As terras brasileiras em sua maioria, se prestam admiravelmente, para criação e offerece possibilidades infinitas para seu aproveitamento.

A criação de gado suino, ovinos e caprinos, a agricultura e a sericicultura constituem um campo vasto a ser explorado para o augmento de nossa riqueza. Mas, para que a criação seja economica e possa prosperar é necessario que venha em seu auxilio os ensinamentos zootechnicos e os conhecimentos da medicina veterinaria.

Os animaes devem ser encarados como verdadeiras machinas productoras de riquezas; mas, é preciso aperfeiçoal-as, transformal-as e isso só se conseguirá por meio dos conhecimentos zootechnicos, hoje postos em pratica em todos os paizes adeantados.

Além disso, são necessarios os meios prophylaticos e de cura com vaccinas e medicamentos adequados, afim de se evitarem as molestias infecciosas.

Assim accudiremos os criadores, protegendo e defendendo seus animaes que representam um empate de seu capital.

Não devemos nos esquecer tambem do melhoramento das pastagens da parte agricola, que deve ser encarada sob prismas racionaes; pois, sem boa alimentação, não poderemos ter bons animaes.

Por isso, meus senhores, nestas rapidas palavras, patrocinando os vossos trabalhos, faço votos para que vossos esforços sejam coroados de exito para a felicidade e grandeza do Brasil."

O ministro do Trabalho manteve o despacho

Havendo um technico interno do Laboratorio do Ministerio da Agricultura solicitado reconsideração do despacho que confirmou a resolução do Conselho Deliberativo do Instituto Nacional de Previdencia mandando manter sua inscripção como contribuinte obrigatorio, em data de hontem, o ministro do Trabalho confirmou o despacho anterior nos seguintes termos:

"Na previdencia compulsoria, qual a que existe em nossa legislação, não é imprescindivel a acquiescencia do contribuinte. Ao invés, a lei a julga perfeitamente dispensavel.

No caso em apreço, a situação funccional do contribuinte está em vias de se consolidar, de vez que vae ser elle submettido á prova de habilitação regularmente, consoante informa o Ministerio da Agricultura, o que lhe possibilitará o ingresso effectivo nos quadros do funccionalismo publico.

Aguarde-se, pois, o resultado dessa prova, para só então poder ser resolvido em definitivo o assumpto do pedido, ficando si et in quantum mantida a inscripção obrigatoria, que consulta ao espirito da lei e á finalidade das instituições de previdencia".

Posto em liberdade um jornalista

A A. B. I. E O SYNDICATO DOS JORNALISTAS EM PRO'L DO PROFISSIONAL DA PENNA

O Delegado da Ordem Social, sr. capitão Baptista Teixeira, acaba de ordenar a liberdade do jornalista Herondino Pereira Pinto, após verificar que o mesmo não representa nenhum perigo á ordem social. Desejamos destacar neste assumpto a interferencia da A. B. I. e do Syndicato dos Jornalistas Profissionaes, em pról do nosso confrade junto áquella autoridade, afim de cessar o seu longo constrangimento, como tambem assignalar a bôa vontade do actual delegado da Ordem Politica e Social.

Dr. Water B. Moreira

Molestias de utero, ovarios, partos e operações

RES.: FERREIRA DE ANDRADE, 12 — Tel. 29-2460

CONS.: ARCHIAS CORDEIRO N. 198-sob.

Mais Um Navio de Guerra Para Nossa Esquadra

SERA' LANÇADO AO MAR, AINDA ESTE MEZ, O MONITOR "PARAGUASSÚ"

Ainda este mez será lançado ao mar mais um navio de guerra da nossa esquadra. Trata-se do monitor "Paraguassu'", construido nos estaleiros do Arsenal de Marinha do Rio de Janeiro.

O bello vaso de guerra, cujo pequeno calado constitue o traço mais importante da sua construcção, possue uma excellente distribuição de artilharia, optima camara frigorifica e desenvolve uma velocidade de 16 milhas horarias.

O acto do seu lançamento ao mar será revestido de solennidade, a elle comparecendo o presidente da Republica e altas autoridades civis e militares.

O monitor "Paraguassu'" é a primeira unidade da nossa esquadra a sair dos seus estaleiros. Por isso mesmo, nesse dia, o Arsenal de Marinha do Rio de Janeiro estará em grandes festas.

Cuidado Com os Cães!

CINCO PESSOAS MORDIDAS, SOCCORRIDAS PELA ASSISTENCIA

Com o estabelecimento do calor todos os annos, a hydrophobia começa a alastrar-se pelos cães, attingindo especialmente os pobres de tratamento, aquelles que não têm a sorte de terem donos capazes de lhes proporcionar vida regalada, em cujos gozos está o do preventivo, contra a terrivel doença. São esses, na sua maioria, os chamados "vira-latas".

E, uma vez atacados do perigozo mal, saem a morder tudo o que encontram, constituindo assim igual perigo, porque, através de suas dentadas, vão espalhando os germens da doença. E' assim que todo verão, o Instituto Pasteur, attende a elevado numero de passoas, todas mordidas de cães hydrophobos, as quaes ali vão submetter-se ao tratamento devido.

Só hontem, a Assistencia Publica teve de soccorrer cinco pessoas mordidas por animaes hydrophobos, todas atacadas nas respectivas residencias, o que prova que foram tambem cinco os animaes atacados.

São ellas: Ondina Coutinho, branca, de 25 annos, casada, residente á ladeira do Escorrega, nº 29, em Catumby, mordida no braço esquerdo e coxa do mesmo lado; José Egidio da Silva, de cor branca e 34 annos de edade, casado, militar, domiciliado no nº 185 da Villa Pereira Carneiro, em Nictheroy, mordido na coxa esquerda; Maria Jacyntha, parda, de 50 annos, solteira, moradora á rua Navarro nº 38, mordida na perna direita; Celio, de 10 annos, filho de Aristides Andrade, residente á rua da Alegria nº 381, mordido no braço direito; e José, de 5 annos, branco, filho de José Oliveira domiciliado á rua São Carlos, 213, mordido na coxa direita.

A todos, depois de soccorridos a assistencia recommendou valerem-se do Instituto Pasteur, afim de serem convenientemente preservados.

Aspectos da Renovação Pernambucana

Para Pernambuco o Estado Novo teve a força das resurreições, diz um representante das classes universitarias do Nordeste

Para o Congresso Nacional de Estudantes veiu ao Rio uma embaixada de doutorandos pernambucanos que está tomando parte activa nos trabalhos. Como delegado da Faculdade de Medicina faz parte da mesma o academico Thomé Dias Sobrinho que falando aos reporteres sobre a situação em seu Estado disse:

"Antes do Estado Novo, Pernambuco se encontrava ás portas de completa fallencia, economica e moralmente falando.

Seus demais auxiliares são dotados, egualmente, da mesma capacidade de trabalho e realização.

UM REDUCTO INTELLECTUAL DE GRANDE VALOR

A elite intellectual do Recife se reune em torno de "Fronteiras" sobre a qual pode-se dizer que é uma das melhores ou mesmo a melhor revista de cultura do Paiz, continua o academico Thomé Dias. Tem uma projecção internacional, sendo collaborada por escriptores importantes, taes como, Victor de La Fortelle, Adolphe de Falgairolle, etc., todos de revistas de valor como sejam: Journal des Debats, Je suis partout, etc.

Dos collaboradores locaes se destacam Manoel Lubambo, Publio Dias, Luiz da Camara Cascudo, Nilo Pereira, Vicente do Rego Monteiro.

O grupo de "Fronteiras", muito trabalha pelo desenvolvimento cultural do Recife, agora mesmo estão no prelo de "Fronteiras Editora" os seguintes volumes: Canna de Assucar, por Appolonio Salles; Compendio de Hygiene para População Nordestina, por Publio Dias; a Evolução da Novella Brasileira, por João Vasconcellos; Informações de Historia e Ethnographia, por Luiz da Camara Cascudo.

Para aquella unidade, o Estado Novo teve a força das resurreições, os seus destinos, por designação do seu Presidente cairam em mãos do prof. Agamemnon Magalhães, que com superioridade vem resolvendo todos os problemas que punham entrave ao progresso de Pernambuco. O prof. Agamemnon Magalhães, compreendeu de inicio, a necessidade de cercar-se de um secretariado apolitico, cuja capacidade e honestidade não admitte contestação.

Seus secretarios, obedecendo á sua orientação, muito vêm contribuindo para a grande victoria que está obtendo. Secretariando a Fazenda, encontra-se o espirito realizador de Manoel Lubambo, que é sem favor, um dos grandes financistas do Brasil, e que muito tem contribuido para o desafogo economico do Estado, tornando-se assim, um verdadeiro baluarte da actual administração. A Secretaria de Agricultura tambem muito tem realizado. Appolonio Salles, era o homem de que necessitava a agricultura pernambucana. Os serviços de irrigação em todo Estado, tem produzido resultados surpreendentemente satisfatorios, esttá incentivando a polycultura estadual, tendo neste sector obtido mais que o sufficiente para um prognostico animador, haja vista os grandes embarques de abacaxis que se tem realizado em Recife e a colheita do trigo em Garanhuns, cujos resultados surpreenderam os proprios technicos. Appolonio Salles é um enthusiasta do cooperativismo, e sobre a orientação da Secretaria de Agricultura, as Cooperativas têm produzido bastante. A Cooperativa de Lacticinios, poucos mezes após a actual orientação, dotou Recife de uma Usina Hygienizadora de Leite, facto de grande alcance social, pois, naquella Capital era grande a mortalidade infantil.

A "Hora Lyrica" homenageará o dr. Abbadie Faria Rosa na Cruzeiro do Sul

A "Hora Lyrica" da Radio Cruzeiro do Sul organizada pela Associação Brasileira de Artistas Lyricos vae irradiar um excepcional programma exclusivamente de autores nacionaes na proxima segunda-feira, 29, das 19 ás 20 horas, em homenagem ao dr. Abadie Faria Rosa, director do Departamento Nacional de Theatro do Ministerio de Educação.

A "A. B. A. L." entra em nova e animadora organização tendo á frente o dr. Renato Demetrio Ribeiro e Ernesto Demaro, dois elementos de destacado valor e incansaveis lutadores do nosso ambiente lyrico theatral.

No programma de segunda-feira, 29, actuarão os seguintes artistas brasileiros: Nenita Son Giorgio, Malany Scaramuzza e Diva Graeff Bucco (sopranos). Demetrio Ribeiro, Renato e Loureiro Ernani (tenores) e o barytono Ernesto Demarco, que interpretarão numeros de Carlos Gomes, Francisco Braga, A. Costa, Luciano Gallet, Hernany Braga e outros.

Ao piano: Elbert Aldazir.

O chá-dansante da "A. A. Banco do Brasil"

Mais um animado chá-dansante, a A. A. B. B. levará a effeito no proximo domingo, 18 de dezembro corrente, no grill-room do Casino Balneario da Urca. No palco será apresentado um fino espectaculo tomando parte todos os artistas chegados ultimamente.

Os convites para essa grandiosa festa, que deverá iniciar-se ás 16 horas e 30 minutos, serão distribuidos por intermedio dos senhores socios.

Reabre o Casino Palace Hotel de Petropolis

O grande acontecimento social de hoje na linda cidade serrana

Reabre hoje, finalmente, o Casino Palace Hotel de Petropolis. Não exaggeramos dizendo que esse facto que constitue o grande acontecimento social de hoje na bella cidade fluminense, era aguardado com invulgar interesse pela população fixa, como pela eventual, da terra petropolitana.

A reabertura da mais elegante casa de diversões da cidade de Petropolis será solennizada com um baile que terá inicio ás 21 horas de hoje, não sendo exigido traje de rigor para essa festa cheia de attractivos em que se esmerou a nova direcção do Casino Palace Hotel.

Amanhã, domingo, o Casino Palace Hotel apresentará no seu majestoso "grill-room", em matinée, sensacionaes numeros, entre os quaes destacamos o famoso "Ballet Sass". Estrearão tambem a cantora hespanhola e actriz cinematographica Carmen Navascués, a folklorista argentina Zulma Antunes e o consagrado cantor Sylvio Caldas, o mais interessante dos nossos interpretes da canção brasileira de feição popular.

Tudo indica, pois, que a temporada que hoje se inaugura será brilhantissima e que o Casino Palace Hotel proseguirá nesta, como tem feito nas anteriores, a ter a primazia das grandes festas e das maiores attracções do verão petropolitano.

O Concurso de Natal do "Tijuca"

Continúa com o maior enthusiasmo por parte de todos os associados do Tijuca Tennis Club, o "Concurso de Natal", instituido pela Commissão de Quadro Social, no sentido de que seja augmentado, cada vez mais, o seu seleccionado corpo social.

O resultado advindo desse movimento associativo está sendo excellente, de vez que até hoje já deram entrada na Thesouraria do querido gremio, mais de 300 propostas. Aliás, no "Tijuca" todos os associados collaboram para o seu crescente progresso, e tanto é assim que diversos socios se constituiram em uma commissão, unicamente para presenteal-o nesse fim de anno com elementos novos, para que se leve avante o grandioso programma de realizações já delineados pela sua operosa directoria.

O "Concurso de Natal" é uma das mais expressivas demonstrações de carinho dos tijucanos, em pról do seu club, o que é natural, devido o conforto e bem estar que elle lhes proporciona. A sua formosissima piscina, o seu primoroso parque infantil, o seu gigante estadio para grandes jogos de tennis, as suas 15 quadras de tennis, 5 das quaes são profusamente hygienicas e confortaveis, o seu restaurante-bar, com serviço de almoços, jantares e ceias, com bebidas nacionaes e estrangeiras, são requesitos que se tornam um club procurado para as diversas recreações.

E' como se vê, uma instituição esportiva e social que merece, realmente, a attenção dos que se interessam tanto pela disseminação dos sports como pelo fino gosto das reuniões que lá se effectuam.

O attraente certame, que se encerrará no fim do corrente mez, tanto beneficia o club como aos associados, porquanto todo aquelle que propôr um amigo está sujeito a receber valiosos premios, como lembrança do Torneio de Propostas.

Um Grande Acontecimento Cinematographico

A grande nova do dia é esta: "Maria Antonietta", o grande film de Norma Shearer e Tyrone Power, será apresentada, no "Metro", quinta-feira, 29, ás 21 horas, em "preview" de gala para a qual serão vendidas poltronas numeradas ao preço de 10$000 liquidos. A venda de localidades deverá ter inicio terça-feira.

o LEITE dá saúde e... até dinheiro!

Responda sinceramente:

1) — Qual a quantidade de leite que V. bebe por dia?

2) — V. bebe leite durante as refeições, em logar de agua?

3) — V. sabe que todos os medicos do mundo recommendam o leite como o alimento mais completo, indispensavel na alimentação das crianças, moços e velhos?

4) — O leite é o alimento que maiores quantidades tem de vitaminas, calcio, phosphoro e ferro?

5) — V. acha que é de necessidade imperiosa e inadiavel a organização do copo de leite em todas as escolas primarias e profissionaes?

6) — V. sabe que o leite é o mais completo e barato dos alimentos, impreschindivel para o rico e para o pobre?

Redija então uma phrase convincente

e nos envie, tendo no maximo 18 palavras, e de tal modo convincente que seja capaz de ao mais sceptico ou displicente convencer da necessidade imperiosa de se beber leite para se poder ficar realmente bem alimentado e, portanto, gozar-se de boa saude. Essa phrase significará o alto espirito de comprehensão do concurrente que, dessa fórma, collabora comnosco nesta campanha de elevado alcance social, pois que de propaganda junto ao nosso povo para que enriqueça a sua alimentação tão pobre com a ajuda do leite, o mais completo e barato de todos os alimentos.

Phrase e Respostas: Mande-as em papel á parte e 1$200 para pagamento das despesas de porte, emballagem, etc., do livro-premio, que offereceremos aos 30.000 primeiros concurrentes.

OS PREMIOS SERÃO DISTRIBUIDOS DA SEGUINTE FORMA:

20:000$000 em dinheiro

1 de 5:000$000 ao 1 classificado;

5 de 1:000$000 aos que conseguirem collocação do 2º ao 6º logares;

25 de 200$000 aos que conseguirem collocação do 7º ao 31º logares;

50 de 100$000 aos que conseguirem collocação do 32 ao 81º logares.

e 150:000$000 em 30.000 valiosos livros aos primeiros 30.000 concurrentes.

Como **premio obrigatorio** aos concurrentes enviaremos um livro de 5$000 a 12$000 de preço de venda nas livrarias, **cujo genero** fica á escolha do concurrente ou ao nosso criterio, caso não possamos attender, desde que nos envie as respostas acima pedidas, a phrase suggestiva, sobre o leite, o nome deste jornal e os 1$200 exigi dospara pagamento das despesas de emballagem e porte do livro pelo Correio sob registo.

Aos MEDICOS que concorrerem enviaremos com o premio de consolação o "Annuario de Medicina Geral" ou de "Therapeutica" de 1937, cujo preço de venda de cada um é de 6$000 em logar do livro de literatura, desde que ao nos escrever junto uma folha do seu receituario, mandando tambem 1$200 para o porte, sob registo.

As phrases ficarão sendo de nossa propriedade literaria, para as usarmos na nossa publicidade do leite.

A commissão julgadora deste concurso é composta dos senhores:

Prof. Mauricio de Medeiros
Dr. Herbert Moses
Capitão S. A. Santa Rosa.

SO' PODEM PARTICIPAR DESTE CONCURSO AS PESSOAS RESIDENTES AQUI NO RIO

Rua da Quitanda, 153-6º.

Só receberemos as respostas com a phrase sobre o leite até o dia 25 de janeiro e no dia 10 de fevereiro annunciaremos quaes os classificados, pagando os premios no dia 15 de fevereiro, na nossa séde.

Envie immediatamente a sua resposta acompanhada do porte para receber, desde logo, pelo menos o livro-premio. Tolos ganham: no minimo um valioso livro!!!)

A Permanencia de Estrangeiros no Brasil

Criado o Serviço de Registo de Estrangeiros — Importante portaria do chefe de Policia — Nomeado para chefiar o novo serviço o dr. Ociola Martinelli

Cap. Filinto Muller

O cap. Filinto Muller, chefe de policia, baixou hontem a seguinte portaria:

"Usando das attribuições que me são conferidas pelo art. 31, inciso IV, do Regulamento approvado pelo decreto 24.531, de 2 de julho de 1934, e attendendo ao disposto no art. 130 do regulamento approvado pelo decreto numero 3.010, de 20 de agosto do corrente anno, resolvo baixar as instrucções que se seguem, devidamente approvadas pelo Conselho de Immigração e Colonização, para funccionamento do Serviço de Registo de Estrangeiros (S. R. E.). Compete ao S. R. E., de accordo com o art. 131, do Regulamento approvado pelo decreto 3.010, citado:

I) — Receber as fichas consulares de qualificação e as listas de desembarque, enviadas pela Policia Maritima;

II) — Fiscalizar o cumprimento dos dispositivos do regulamento, no que é de competencia da Policia Maritima, communicando á Inspectoria Geral de Policia as irregularidades verificadas;

III) — Communicar ao Ministerio das Relações Exteriores, as irregularidades notadas quanto ao desembarque de estrangeiros e das quaes sejam tidas como responsaveis as autoridades consulares;

IV) — Corresponder-se com o C. I. C., sobre todos os assumptos referentes ao desembarque de estrangeiros e a organização dos seus serviços;

V) — Expedir documentos comprobatorios das condições de permanencia de estrangeiros no paiz;

VI) — Fazer as annotações constantes do verso da ficha consular de qualificação;

VII) — Receber e annotar as communicações de mudança de residencia ou emprego;

VIII) — Fazer o controle de estrangeiros que entrarem pelo porto desta capital em caracter temporario, evitando que se demorem mais de seis mezes;

IX) — Encaminhar ás autoridades competentes quando fôr caso do processo, os infractores das disposições do regulamento;

X) — Processar os pedidos de estrangeiros que pretendam transformar o caracter de sua entrada no paiz, desde que não se trate de agricultores ou technicos de industrias ruraes;

XI) — Visar passaportes de estrangeiros para saida do paiz;

XII) — Expedir licença de retorno;

XIII) — Annotar, nas observações da carteira de identidade (modelo n. 19), a autorização concedida pelo C. I. C. para que agricultores ou technicos de industrias ruraes passem a exercer outra actividade;

XIV) — Fazer na carteira de identidade as annotações relativas ao desembarque, transformação do caracter da sua entrada no paiz, mudança de residencia ou emprego, e as demais que se fizerem necessarias.

Para execução das suas attribuições, os serviços serão grupados da seguinte fórma:

I) — Protocollo;
II) — Controle e multas,
III) — Vistos e licenças de retorno;
IV) — Annotações, expedição de certificados e fichas,
V) — Archivo;
VI) — Correspondencia.

Compete ao grupo I (Protocollo).

I — Prestar esclarecimentos necessarios ás pessoas que tenham assumptos a tratar no S. R. E., e fazer entrega as mesmas dos respectivos formularios, observando o que dispõe o art. 132, do regulamento;

II — Receber e expedir a correspondencia do Serviço, bem como qualquer documento que, por força do regulamento, deva ser nelle entregue;

III — Fazer a entrega das carteiras de identidade e certificados de inscripção, depois de legalizados.

Compete ao grupo II (Annotações, expedição de certificados e fichas):

I — Fazer nas carteiras de identidade as annotações da competencia do Serviço;

II — Expedir certificados de inscripção;

III — Preencher as fichas e os impressos decorrentes das annotações e expedição referidas nos ns. I e II.

Compete ao grupo III (Vistos e licenças de retorno):

I — Visar passaporte para saida de estrangeiros;

II — Processar os pedidos de licença de retorno (commum e especial) e expedir os documentos respectivos.

Compete ao grupo IV (Controle e multas):

I — Informar os pedidos de inscripção dirigidos ao Serviço;

II — Fazer o controle dos estrangeiros entrados em caracter temporario.

III — Lavrar autos de infracção;

IV — Exercer fiscalização de um modo geral dentro da esphera da acção e da competencia do Serviço.

Compete ao grupo V (Archivo):

I — Ter sob sua guarda e exclusiva responsabilidade, o "dossier", de cada estrangeiro, que tiver tido contacto com o registo, por ordem numerica:

II — Ter sob sua guarda e exclusiva responsabilidade, em ordem alphabetica, as fichas consulares de qualificação e a de modelo n. 23, do regulamento e as demais complementares que forem criadas;

III — Fazer juntada aos respectivos "dossiers" dos documentos que lhe forem encaminhados.

Compete ao grupo VI (Correspondencia):

I — Levantar a estatistica do movimento do serviço.

II — Redigir a correspondencia;

III — Procurar tornar conhecido o regulamento e maneira de executal-o:

IV — Entrar em contacto com as policias estaduaes, para uniformização e execução das attribuições policiaes de fiscalização de estrangeiros no territorio nacional. O S. R. E. funccionará subordinado ao director geral do Expediente e Contabilidade, a quem delego poderes, de accordo com o art. 494 do Regulamento desta Repartição, para baixar todas as instrucções complementares que se fizerem necessarias para o perfeito funccionamento do Serviço ora criado e dos que com elle se relacionarem."

Ainda por portarias de hontem, o chefe de policia designou para chefiar o Serviço de Registo de Estrangeiros o official administrativo bacharel Aciola Martinelli, designando para terem exercicio no mesmo Serviço os funccionarios: Alfredo Eliseu Kohn, Heloisio Canto e Cruz, Walter de Castro Britto, Manoel Gomes da Silva, Waldir Lamotte, Maria Angelica de Moura e Dionino da Silva Pereira.

Tonico Nervét

O melhor fortificante dos nervos.. Impotencia, esgotamento nervoso, amortecimento sexual, memoria fraca, medo sem motivo, impressão.

A PEDIDO

Confraternização do Exercito e da Marinha

As Forças Armadas são o Brasil

Helenio de Miranda Moura

(Ex-deputado da Imprensa á Assembléa Fluminense)

Não ha coração de brasileiro que não vibre de enthusiasmo civico deante das homenagens que a Semana da Confraternização das Forças Armadas tem justificado.

E assim acontece porque o Brasil está symbolizado nas suas gloriosas classes armadas. Nenhum dos acontecimentos que balisaram a estructura moral e politica da Nação, que definiram a sua unidade, que asseguraram a intangibilidade do seu territorio, que permittiram o processo da nossa evolução e da nossa expansão economica e progresso material, nenhum desses grandes episodios, historicos prescindiu do Exercito, foi realizado á revelia do Exercito, deixou de ter o seu exito apoiado no Exercito e na Marinha. Por esse motivo, não ha senão justiça e verdade na affirmação de que o Brasil está encarnado nas suas Forças Armadas, e nellas reside a garantia do seu futuro.

Mesmo agora, para fugir ás reminiscencias historicas, vamos encontrar no Exercito e na Armada a força que nos deu o 10 de novembro, isto é, o Brasil Novo.

Foi com o apoio das Forças Armadas que se fez a Revolução de Trinta. Com esse apoio jámais deixou de contar o presidente Getulio Vargas para as nacionalizadoras realizações do seu patriotico governo. Comprehendendo que o estadista providencial traçava rumos certos ao Brasil, o Exercito e a Marinha deram-lhe tudo e disso não estão arrependidos, porque continuam prestigiando o Estado Novo, pela palavra, pelo patriotismo, pelos exemplos dos seus eminentes chefes, como pela lealdade, disciplina e patriotismo de soldados e marinheiros.

Todas essas grandes figuras militares agem em perfeita concordancia com o presidente Getulio Vargas, de maneira que a acção conjunta assim praticada, por este e aquellas em beneficio do paiz, encontra jubilosa resonancia no espirito do povo.

Mas ás Forças Armadas está confiada ainda a grande missão, que lhes é precipua e que resulta de imperativos historicos e moraes, de nacionalizar o Brasil, proposito em que, felizmente, tanto ellas como o chefe do Estado Novo, se tem extremado.

Comtudo, esse esforço de reorganização nacional, necessariamente reclama espirito de disciplina e de comprensão do elemento civil, de todas as classes sociaes do paiz. As lições de civismo que o Exercito e a Armada sempre nos deram, o respeito ás instituições nacionaes, de que ellas proprias são o esteio, a paixão da unidade e da ordem, o "élan" com que a mocidade militar de terra e mar atirase á defesa do Brasil e á confraternização indispensavel á sua grandeza, tudo isso deve servir de exemplo a moços e velhos, e deve propiciar o fortalecimento da consciencia nacionalista de todos os brasileiros.

No dia em que o povo caminhar com decisão, com disciplina e com perfeita consciencia nacionalista lado a lado das Forças Armadas, prestigiando-as e obedecendo-as, nada poderá impedir a realização dos nossos grandes destinos. Povo e Forças Armadas devem estar irmanados pela mesma identidade de ideaes, porque ambos encarnam a Nação.

E nada ha de obstar essa obra urgente, pois sem ella estaremos expostos a perigos de toda a ordem.

Mas a prova de que estamos caminhando certo, vamos encontral-a no afan com que outras nações, de civilização mais velha que a nossa, seguem o nosso exemplo, isto é, os principios de governo inaugurados em 10 de novembro de 37, pelo presidente Getulio Vargas e as Classes Armadas.

Nenhum homem publico do Brasil, no exercicio da magistratura suprema, conseguiu a projecção que o presidente Getulio Vargas tem no mundo inteiro. Nenhum, da mesma fórma, conseguiu o prestigio, a popularidade de s. excia. Tambem em nenhuma outra época foi permittido ás Forças Armadas o ensejo de realizarem o ideal dos seus grandes chefes: ideal de um Brasil unido, forte e bem brasileiro.

Tudo isso justifica e explica a Semana de Civismo e de Confraternização das Forças Armadas. Sente-se que o Brasil é sacudido por vibrações patrioticas; sente-se que a alma nacional está confiante; sente-se que o Brasil vae se tornando brasileiro, grande e forte; sente-se que o Estado Novo vae dynamizando a grandeza do nosso futuro. E' que temos um Exercito e uma Marinha que são o symbolo da Patria que não teme perigos confiada na sua força e no amor dos seus filhos.

(Do "Diario da Manhã", de Nictheroy).

ADVOCACIA CRIMINAL CIVEL E COMMERCIAL. Questões administrativas e fiscaes. Questões de direito estrangeiro e recursos ao Conselho de Contribuintes. Cobranças e liquidações **JACKSON GOMES DE SOUZA**, advogado. (Edificio Rex). Rua Alvaro Alvim, 7 — Salas 1405 e 1406. Tel. 22-5739 — Rio de Janeiro.

Crivado de Balas o Barracão

Parada de Lucas está sendo apurado O barbaro homicidio de hontem em

A estação de Parada de Lucas foi theatro, na madrugada de hontem, de um homicidio mysterioso, praticado, ao que tudo indica, com requintes de perversidade. Apesar das autoridades do 21º districto ainda estrabalharem com afinco no esclarecimento do triste episodio, já se sabe, entretanto, que o mesmo fôra oriundo da precipitação de dois guardas da Policia Municipal, pois, de outro modo, não se poderá explicar nem comprehender a attitude que assumiram, infelizmente, contra pacatos moradores de um barracão sito á rua Craveiro de Sá n. 29, naquelle suburbio.

O facto, segundo apurou a reportagem, passara-se do seguinte modo:

— A circumscripção de Irajá da Policia Municipal recebeu uma denuncia de que naquelle casebre costumavam reunir-se varios meliantes, autores dos assaltos occorridos ultimamente nos suburbios, denuncia essa, aliás, levada antes ás autoridades policiaes da delegacia do 21º districto, que apuraram não ter a mesma nenhum fundamento.

Acontece, porém, que os dois guardas, antes mesmo de qualquer investigação, resolveram agir violentamente e por conta propria, atirando contra o barracão.

Os projectis despejados pelas possantes armas dos referidos guardas, que se faziam acompanhar ainda por dois civis, foram attingir o garçon Manoel Egildo de Castro, que estava dormindo ao lado de seu irmão José Egildo de Castro, no commodo da frente, em um leito armado em caixotes e trapos.

Manoel, mortalmente ferido, com uma bala no pescoço e outra no thorax, cambaleando, conseguiu chegar até a cozinha, onde caiu para morrer sobre uma poça de sangue.

Nessa altura, José abriu a porta que já estava sendo arrombada pelos vigilantes nocturnos, sendo por estes preso e amarrado com o proprio cinto.

Avisada do occorrido pelo irmão do morto, a policia da delegacia de Braz de Pinna compareceu ao local e tomou providencias no sentido de serem identificados os autores do barbaro episodio, ao mesmo tempo que solicitava a presença dos peritos do Gabinete de Pesquisas Scientificas.

No barracão residiam, além de Annita Alves de Oliveira, seus irmãos Manoel Egildo de Castro, o morto, que tinha 23 annos, José Egildo de Castro, de 22 annos e Benedicto Egildo de Castro, de 20 annos, todos garçons, solteiros e brasileiros.

O barracão ficou totalmente crivado de balas.

Não se pode deixar de reprovar o gesto dos dois vigilantes nocturnos, que estão a merecer severa punição por parte não só da justiça como tambem do sr. Lourenço Méga, director de Segurança da Prefeitura.

A reproducção de taes factos collocam mal a efficiente corporação que o sr. Méga dirige e, assim sendo, estamos certos de que s. s. tudo fará para que elles não mais tenham reproducção.

Impressionante Desastre na Rua Mariz e Barros

MÃE E FILHA COLHIDAS POR UM OMNIBUS — A INFELIZ MENINA VEIU A FALLECER

Em frente ao Hospital Gaffré-Guinle, á rua Mariz e Barros, occorreu, hontem, pela manhã impressionante desastre, do qual resultou sairem feridas uma senhora e sua filha.

A referida senhora, que se chama Marcionilla Machado; de 31 annos, casada e residente á rua Navarro n. 48, procurava atravessar aquella via publica, levando pela mão sua filha Cecilia Zenite, de 10 annos de edade, quando inopinadamente, foram colhidas pelo omnibus n. 935, da Viação Grajahú, dirigido pelo motorista Waldemar de Souza Maia, que por ali trafegava em grande velocidade.

Atiradas a regular distancia, ficaram ambas feridas, sendo que a menina Cecilia, mais infeliz do que sua progenitora, que soffrera apenas contusões e escoriações generalizadas, apresentava fractura do craneo.

E tão grave era o seu estado que a infeliz menina, pouco depois de ter dado entrada no Hospital de Prompto Soccorro, veiu a fallecer.

O motorista culpado foi preso e autuado em flagrante na delegacia do 15º districto.

Encontrados Varios Punhaes Enterrados na Terra, em Santa Thereza

No terreno de um predio em construcção, em Santa Thereza, á rua Almirante Alexandrino nº 461, foram encontrados varios punhaes enterrados na terra.

Sciente do facto, o commissario Lopes Pereira, do 6º districto, arrecadou todos os punhaes encontrados, levando-os para a delegacia da Avenida Mem de Sá, de onde serão enviados ao Gabinete de Pesquisas Scientificas, afim de ser feito o necessario exame.

Credito registrado para a Central do Brasil

O Ministerio da Viação communicou á E. F. Central do Brasil, que, o Tribunal de Contas resolveu, em sessão de 11 de novembro ultimo, que da dotação de 12.000:000$, que está recolhida á Inspectoria do Thesouro, seja retirada a importancia de 3.275:721$800, que deverá ficar á disposição da Commissão Central de Compras, afim de attender á acquisição de trilhos e accessorios, parafusos e chaves completas para linha.

Espirito de Collaboração e Civismo

O operariado bahiano acaba de prestar ao ministro do Trabalho grandes homenagens, que muito justamente podem ser interpretadas como verdadeira consagração á obra que o governo do sr. Getulio Vargas realizou no campo social. Realmente, os esforços nesse sentido desenvolvidos pelos poderes competentes apresentam resultados auspiciosos. A nossa legislação trabalhista collocou o Brasil na vanguarda dos paizes mais adeantados, o que constitue para nós, naturalmente, motivo de indiscutivel satisfação. Sobretudo porque isso foi conseguido sem lutas nem choques de qualquer natureza.

Governo, empregadores e empregados agiram em harmonia de vistas, almejando o mesmo alevantado objectivo, que é a paz social, o bem estar economico da collectividade, o dominio da justiça distribuida aos fracos economicamente, emfim, o ambiente que hoje desfrutamos, sem odios de classes e sem agitações prejudiciaes á Nação, onde todos trabalham pacificamente pela grandeza do paiz. Aliás, na Bahia, o sr. Waldemar Falcão constatou, e enalteceu com vivo enthusiasmo, a cordialidade reinante entre patrões e operarios.

Na verdade, uns e outros se reuniram numa praça de sports e manifestaram de publico, em torno do banquete de mil talheres ao ministro, que presidia as relações entre o capital e o trabalho o mais expressivo espirito de collaboração. Não resta duvida que esse facto representa a condição primordial do exito da politica social brasileira.

Sem a compreensão demonstrada pelas classes interessadas mais directamente na solução do problema nada se teria construido de estavel e duradouro. Ao contrario, o Brasil seria lançado no mare magnum das agitações de grupos e facções, com gravissimas ameaças até para a defesa e segurança nacionaes, num momento como este de inexoraveis expansões imperialistas.

Mas, o sr. Waldemar Falcão ainda observou na Bahia um outro acontecimento não menos auspicioso: — o civismo das massas syndicalizadas. Nas concentrações operarias não ráro eram entoados o Hymno Nacional, o Hymno á Bandeira e outros de sentido altamente patriotico.

Ao visitar as sédes dos syndicatos ouvia o ministro do Trabalho centenas de operarios cantarem, com vivo enthusiasmo, o hymno brasileiro. Esse espectaculo é, por certo, de inquestionavel significação.

Mostra que as classes laboriosas cultivam o civismo, sabem claramente quaes são os seus deveres para com a patria, que amam com toda a intensidade. Isso vem mostrar que as ideologias extremistas não medravam no seio dos trabalhadores.

Elles são brasileiros que repellem toda e qualquer influencia estrangeirada na vida politica do paiz.

Ademais, de tudo o que conseguiram nada devem a bolshevistas ou integralistas.

Uns e outros jámais fizeram o menor esforço no sentido de attender, praticamente, ás legitimas aspirações trabalhistas. E' verdade que deitaram muita falação, excederam-se em palavriado vazio, mas dessa demagogia não resultaram casas operarias, nem ferias, nem aposentadoria e pensões, nem seguro social, nem estabilidade no emprego, nem uma unica conquista de real beneficio para o operariado.

Eis porque os arautos da esquerda e da direita não conseguiram para a sua causa a adhesão das massas laboriosas, que estão ao lado das nossas instituições, firmes nos seus sentimentos de brasilidade, servindo ao paiz com a dedicação de que sempre deram provas os homens do trabalho.

TOPICOS

INDICE DE PROSPERIDADE

O problema da natalidade vem preoccupando os estadistas. Na Europa, varios governos já puzeram em pratica um conjunto de medidas no sentido de amparar as proles numerosas, facilitando, de outra parte, a constituição das familias pelo auxilio financeiro aos que desejam contrair o matrimonio. São numerosos os premios concedidos aos noivos e aos casaes que possuem muitos filhos. Ao lado dessa serie de providencias, outras ainda têm sido decretadas visando o mesmo objectivo, taes como a obrigatoriedade do attestado de casamento para que o funccionario possa continuar no exercicio do cargo. Apesar de tudo isso, diminue progressivamente a natalidade. O phenomeno preoccupa seriamente os homens de governo, que sabem perfeitamente quaes serão as consequencias futuras desse estado de coisas.

Nos Estados Unidos o assumpto tambem vem sendo estudado com o devido interesse. As estatisticas feitas permittiram, porém, uma conclusão interessante e, por certo, digna de toda a acceitação. — Depois de seis annos de decrescimo o numero de nascimentos na California novamente voltou a augmentar. Os technicos dizem que a natalidade cresce na razão directa dos bons negocios. A situação geral vem melhorando agora, de fórma que mais "babies" enchem os lares dos californianos.

Estão esclarecidos, assim, os motivos da "crise de crianças" na Europa. E' que no Velho Mundo os negocios não vão bons. Do mesmo modo, ficaram explicadas as razões por que no Brasil cresce auspiciosamente a população. A situação aqui é lisonjeira. As coisas vão tão bem que ha casaes que possuem 25 filhos...

O COMMUNISMO NA FRANÇA

TODOS os paizes do mundo procuram se defender da infiltração bolchevista. E' a civilização christã que reage galhardamente contra a onda materialista que a Terceira Internacional desencadeou sobre a humanidade, ameaçando destruir os fundamentos da sociedade e arrastar na sua furia todas as conquistas do espirito e da cultura. A França — a França gloriosa, flor da latinidade, berço da democracia — foi em pouco tempo invadida pelo germen deleterio do credo vermelho. O perigo ficou permanente, aos olhos de todos e se não houver uma vontade ferrea, uma energia decidida, o communismo destruirá as tradições da Republica franceza. Daladier appareceu no momento opportuno, em que a desordem se estendia por toda parte, como o primeiro signal da technica bolchevista. Daladier aparou o golpe e venceu. Agora, os partidos da direita, de cujo apoio depende a vida do gabinete, fizeram publicar nos seus jornaes uma exigencia conjunta para a dissolução do Partido Communista. Um outro telegramma diz que um total de 430 jornaes de Paris e das provincias pertencentes aos partidos da extrema direita publica um appello "ao governo e ao parlamento" para declarar fóra da lei o Partido Communista francez, justamente no momento em que a approvação do orçamento depende exclusivamente da apertada maioria de direitistas que apoiam Daladier.

A França reage neste momento decisivo contra o perigo vermelho. E já não é cedo...

O MONUMENTO A OSWALDO CRUZ

OSWALDO Cruz — gloria do Brasil, da sciencia e da humanidade — é um nome que deve estar sempre deante da consciencia do nosso povo, como se ainda tivesse uma vida objectiva num contacto permanente com a nossa geração. A idéa já victoriosa de lhe ser erguido um monumento nesta cidade é uma consagração á sua gloria de sabio e de saneador da capital do paiz — o que vale dizer do Brasil inteiro.

Segundo se projecta, o monumento de Oswaldo Cruz será levantado ás margens da Lagôa Rodrigo de Freitas. Por que ali? A obra do immortal hygienista foi de fama universal. Por que collocar a sua estatua, num recanto longinquo, onde só será vista por quem ande por ali, ou quem more no local?

O local indicado — naturalmente indicado — para o bronze do grande mestre é a praça Mauá, sala de visitas da cidade — esta cidade que elle salvou da febre amarella, resistindo ás hostilidades do meio e á campanha derrotista que lhe foi movida.

Ainda é tempo da commissão organizadora mudar de idéa. O sr. Leitão da Cunha, que é o presidente da commissão, que é medico e que, por tudo isso, deve ser um admirador de Oswaldo Cruz e da sua obra, não pode permittir que o monumento do sabio brasileiro seja collocado no local escolhido.

NATAL NA HESPANHA

UM telegramma de Paris nos traz uma noticia sympathica — mormente para aquelles que se acham filiados á religião de Christo. O "comité pró paz civil hespanhol" estudou as modalidades possiveis para se conseguir uma tregua na luta da Hespanha em homenagem á data do Natal. Com essa tregua, que se prolongará por um mez, todos poderão volver seu pensamento para Deus, chorar em paz os seus mortos queridos e implorar aos céos o termino da luta fratricida que, ha mais de dois annos, ensanguenta o glorioso solo da terra de Cervantes.

Adeanta o telegramma que as associações dos ex-combatentes da França, adheriram ao movimento nos seguintes termos:

"Quatro milhões de ex-combatentes francezes, viuvas e orphãos da grande guerra, dirigem-se aos hespanhoes de ambos os campos em luta e reclamam uma tregua, com suspensão das hostilidades, para o Natal de 1938. A Festa de Natal deve ser festejada em Paris, Berlim, Londres, Roma, e tambem em Madrid, Barcelona, Burgos e Sevilha".

Todo mundo vê com jubilo os preparativos dessa tregua. E os votos geraes são para que, durante o periodo de cessação de hostilidades, possam os responsaveis pela guerra chegar a um entendimento patriotico e restaurar a paz na nobre e cavalheiresca Republica iberica.

Coesão e Disciplina

Lopes da Silva

O transcurso da Semana da Confraternização das Classes Armadas marcou, indiscutivelmente, um acontecimento da mais viva significação para o Estado Novo. Foi em verdade um espectaculo altamente harmonioso e enthusiastico, para o nosso patriotismo e para o nosso orgulho, o ver-se unidos, coesos, mergulhados num só pensamento e collimando um unico objectivo, o disciplinado Exercito de Caxias e a Marinha galharda e decidida de Barroso.

O sadio e extremado amor á Patria e ao regime denunciava-se, expressivo, durante as vibrantes commemorações que marcaram a magna semana, em todos os semblantes militares. Soldado e marinheiro, lado a lado, estuantes da mesma emoção, possuidos da mesma esplendida disciplina ditada a bordo das naves de guerra e no interior dos quarteis, mostravam-se orgulhosos de sua condição de defensores immediatos da nossa grandeza, do nosso bom nome. Sobretudo, irmanados naquellas competições onde seu valor physico e moral se affirmava, latente, magnifico, invejavel — os soldados e marujos de nossa Patria forneciam um eloquente attestado da segurança disciplinar e do brilho mental de seus commandantes. E realmente só mesmo officiaes de elite, plenamente capacitados de sua nobre missão, trilhando as directrizes sábias e superiores de chefes como o general Eurico Gaspar Dutra e almirante Aristides Guilhem, poderiam e podem apresentar commandados tão disciplinados e tão conscientes de sua ampla e correcta finalidade no presente e no futuro do paiz.

Em todos os tempos, escudado em factos e acontecimentos convincentes, em lições magnificas de civismo, em lances de bravura épica, o povo sempre applaudiu os soldados do Brasil, defensores galhardos e ardorosos da ordem e da disciplina. Por isso jamais arrefeceu, antes se aviva mais e mais no espirito popular o culto de profunda admiração ás figuras exponenciaes de Caxias, de Osorio, de Tamandaré e de Barroso, quatro nomes que representam outras tantas legendas luminosas no historico de nossa grandeza material e moral, de nosso indiscutivel e accendrado patriotismo. Esse culto civico, devido e justificado por todos os motivos, fez-se, após o advento do Estado Novo, mais accêso e mais intenso no intimo de todos os brasileiros, sejam militares ou civis. Em assim procedendo busca o povo encontrar a melhor maneira de exteriorizar a sua gratidão e de interpretar o sentir da Nacionalidade, que teve a afastal-a do marasmo e a reconduzil-a aos caminhos latos e luminosos que palmilha agora, as forças conjuntas do Exercito e da Marinha, sob o sensato e patriotico governo de suas maiores figuras e do seu chefe supremo, o preclaro presidente Getulio Vargas.

O alto sentido de cordialidade e de impeccavel disciplina que presidiu á Semana da Confraternização das Classes Militares, acompanhada tão de perto e vivamente applaudida pela população da capital do paiz veiu resaltar mais uma vez o elevado merito dos eminentes titulares da Guerra e da Marinha. Aliás, qualquer observador menos arguto attentará, facilmente, em que o illustre general Eurico Dutra e o digno almirante Aristides Guilhem são os chefes precisos, respeitados e queridos, de autoridade absoluta e inconteste nos sectores que o presidente da Republica em feliz e inspirado momento lhes confiou.

Sob o commando dos dois illustres militares e empolgados pelo profundo sentido nacionalista do Estado Novo, Exercito e Marinha tornam-se, dia a dia, mais disciplinados e harmonicos, dignos portanto desse halo de profunda e sincera admiração que a Nação lhes tributa. Dignos, sobretudo, da gloria de seus heróes de hontem, reavivada e exaltada pela actuação efficiente e brilhante de seus timoneiros da hora presente e pelo patriotismo extremo do eminente chefe da Nação.

CARTORIOS...

O presidente Getulio Vargas teve um gesto dos mais louvaveis, quando determinou fossem aproveitados, em novas vagas, os tabelliães demittidos depois do movimento revolucionario de 1930.

Como se sabe, nas primeiras semanas que se seguiram á installação do Governo Provisorio, varios daquelles serventuarios vitalicios foram afastados de seus cargos sem processo. Alguns delles não tinham ligações de caracter politico com a situação decaida, de modo que as demissões, sob o criterio revolucionario, não se justificavam. Mas as revoluções são movimentos animados da força irresistivel e não se detêm deante de privilegios pessoaes.

Examinando melhor a situação, o sr. Getulio Vargas, passados alguns annos, recollocou os tabelliães prejudicados, liquidando definitivamente o assumpto.

Factos identicos occorreram pelos Estados, sendo os demittidos aproveitados em outros cartorios, a exemplo do que fez aqui o presidente da Republica.

No Espirito Santo, todavia, acaba de verificar-se um caso, para o qual chamamos a attenção do interventor Punaro Bley. Segundo foi communicado ao DIARIO CARIOCA, o sr. Heredoto Leão, tabellião capichaba, falleceu recentemente, depois de longa enfermidade, que durou oito annos. Durante esse tempo ficou no cartorio um seu filho, que, por signal, é bacharel.

Pois, morto o sr. Heredoto, o interventor nomeou para o cargo um official da policia estadual, deixando em situação angustiosa a viuva e nove filhos.

Não haveria possibilidade de ser o caso remediado, respeitando-se o direito preferencial de quem já vinha exercendo o logar desde 1930?

Pelo menos assim, fica amparada a familia do morto.

DEFESA DA ECONOMIA POPULAR

A lei repressora das fraudes contra a economia particular está produzindo os effeitos reclamados de longo tempo. O general ministro da Guerra teve a feliz iniciativa de determinar processos contra a agiotagem na guarnição paulista. O processo será julgado pelo Tribunal de Segurança Nacional, nos termos do decreto com que o presidente Getulio Vargas attendeu ao velho problema. Ninguem ignora as astucias da agiotagem, que se exercem nas repartições publicas.

O governo, em diversos ensejos, procurou reprimir os abusos clamorosos, que tanto inquietavam o funccionalismo publico. As repressões eram difficeis, pois a agiotagem escolhia mil modos de escapar ás vigilancias. Nenhum outro governo combateu tanto essa praga. O novo regime facilitou os termos dum combate mais energico por fim, deante das astucias e andacias dos agiotas. Dahi a lei de defesa da economia particular. Essa lei permittiu que o general ministro da Guerra attendesse ás justas reclamações vindas de S. Paulo. Agora, o caso vae ser entregue á Justiça.

Criando jurisprudencia clara e inflexivel, o Tribunal de Segurança extinguirá facilmente uma velha fonte de abusos, que se disfarçaram sempre com denominações vistosas e falsas. A agiotagem está em cheque e vae ser exterminada. O governo, hoje, se faz no interesse geral. Por isso mesmo, os interesses suspeitos, de pequenos grupos, não encontram mais atmosphera propicia. A economia popular nunca tinha encontrado apoio seguro. Assim se explicam os abusos quotidianos. Tudo isso mudou. O governo age num ambiente de completa confiança de todas as classes que promovem a opulencia nacional.

A PROVA DAS PROVAS

AGAMEMNON MAGALHÃES

O Estado Novo, temos escripto varias vezes, é organização.

A prova das provas está na receita prevista, no orçamento de 1939, que acaba de ser elaborado, com um "superavit" de mais de cinco mil contos.

O chefe do governo nacional, em entrevista dada á imprensa do paiz, annunciou o facto auspicioso, accrescentando que o orçamento se apresenta sob forma e que, no seu preparo, foram observados os principios sadios da Constituição de 10 de novembro.

Dizia-se que a Republica era "deficit", tal a desorganização das despesas publicas e a complexidade do mecanismo administrativo e do processo da elaboração orçamentaria.

Todas as providencias adoptadas para conter a expansão das despesas publicas foram inoperantes. O poder legislativo, no fim do anno, quando se ultimavam a discussão e votação das leis de meio, se transformara numa feira aberta a todos os appetites e interesses. Ninguem podia oppôr obstaculos á inundação. O véto parcial, a faculdade de prorogação da lei orçamentaria, o clamor publico, tudo foi inutil. As despesas cresciam e com ellas o "deficit".

O Estado Novo inaugurou uma nova época, que se caracteriza pelo sentido de ordem e de medida, em todos os sectores da vida nacional. Acabou com o "deficit", acabou com o communismo, acabou com o integralismo, acabou com o espirito de facção, acabou com o regionalismo e todos os factores de oppressão e anarchia.

A prova das provas está feita.

O ministro do Trabalho dá as suas impressões da Bahia

A POPULARIDADE DO SR. GETULIO VARGAS NO SEIO DO POVO BAHIANO

De regresso da Bahia, o ministro do Trabalho, sr. Waldemar Falcão, tem sido assediado pela reportagem dos jornaes. Falando hontem á imprensa, o titular do Trabalho disse resumindo as suas impressões:

— Trago da Bahia uma impressão das mais indeleveis. A vibração e o enthusiasmo de sua formidavel massa trabalhista pelo Estado Novo e pelo insigne presidente Getulio Vargas deixaram-me na alma a mais grata das recordações.

Proseguindo a sua palestra com os jornalistas, accrescentou o sr. Waldemar Falcão:

— Todas as enormes concentrações proletarias que assisti na Bahia terminavam sempre com a maior espontaneidade num delirio de acclamações ao chefe da Nação, cantando afinal a massa operaria o Hymno Nacional.

O ministro do Trabalho disse, ainda, referindo-se á administração do sr. Landulpho Alves:

— O interventor Landulpho Alves é um administrador esclarecido e ponderado. Tive occasião de visitar a Exposição Pecuaria que, sob os seus auspicios, se realizou recentemente na cidade do Salvador, e onde a Bahia apresentou indices de um notavel desenvolvimento em materia de producção animal. O recente decreto com que o illustre interventor tão bem assignalou o 1º anniversario do Estado Novo, é de grande alcance social. Trata-se de possibilitar a acquisição da pequena propriedade por parte do agricultor, em condições excellentes, por fórma a disseminar a propriedade rural ao alcance dos mais modestos trabalhadores agricolas. O governo bahiano realizou com isso uma grande iniciativa. E merece todos os applausos.

ACTOS DO GOVERNO

O presidente da Republica assignou os seguintes decretos:

NA PASTA DAS RELAÇÕES EXTERIORES

Criando um Consulado honorario na cidade de Porto Suarez, na Republica da Bolivia.

NA PASTA DA FAZENDA

Revogando o decreto de 10 de fevereiro de 1938, que autorizou o cidadão allemão Carl Gustav Haenel a comprar pedras preciosas em todas as zonas de garimpagem.

NA PASTA DA MARINHA

Promovendo, por antiguidade, ao posto de 1º tenente no quadro de cirurgiões dentistas, o segundo tenente cirurgião dentista José Ribeiro Cardoso; e nomeando o cirurgião dentista José Benedicto Ribeiro de Rezende, segundo tenente do quadro de cirurgiões dentistas do Corpo de Saude da Armada.

Concedendo melhoria de situação, tendo em vista o parecer do Conselho do Almirantado, ao praticante especialista de caldeira de 1ª classe, Manoel Vidal da Silva, na inactividade em que se encontra, com os vencimentos e vantagens da activa.

NA PASTA DA GUERRA

Modificando artigos de regulamentos da Escola do Estado Maior.

Nomeando o tenente-coronel de cavallaria Oscar Moreira Tinoco, chefe de secção, na Secretaria Geral do Ministerio da Guerra; Oswaldo de Lima Marques, interinamente, para escrivão da 2ª Auditoria da 3ª região militar; e o dr. João Vidal Cunha, 2º tenente medico da 2ª classe da reserva de 2ª linha, para servir na 6ª região militar.

Mandando considerar promovido em 2 de dezembro do corrente anno ao posto de major, o capitão de administração Octavio Moreira Dias.

Mandando contar de 2 de outubro de 1934, antiguidade de posto ao major de cavallaria Antenor Nabuco, em face dos pareceres emittidos pelo Supremo Tribunal Militar e pela Commissão de Promoções.

Mandando reverter ao serviço activo o capitão Arnaldo Moura de Azevedo, visto haver cessado o motivo de sua aggregação.

Declarando sem effeito o decreto que nomeou Antonio Rabello, interinamente, para o cargo de inspector de alumnos, por não ter tomado posse dentro do prazo legal.

Licenciando o 2º tenente de cavallaria convocado, Oscar Parrot, visto ter completado a edade para a permanencia no serviço activo.

HONTEM NO CATTETE

No Palacio do Cattete esteve hontem para despachar o expediente do Ministerio da Viação, na ausencia do respectivo titular general Mendonça Lima, o chefe do seu gabinete Erico de Lamare São Paulo, encarregado do expediente.

— Estiveram no Palacio do Cattete, em visita ao chefe da Nação, o dr. J. A. de Castilho Junior, director de Saude do Estado de Minas Geraes; e o dr. Adolpho Morales de los Rios, afim de agradecer a s. ex. o ter se feito representar nas cerimonias realizadas no dia 10 do corrente mez, no Conselho Federal de Engenharia e Architectura.

— O presidente da Republica recebeu hontem no Palacio do Cattete, em conferencia, o sr. Gustavo Capanema, ministro da Educação e Saude.

— Em audiencias foram recebidos hontem, no Palacio do Cattete, pelo presidente da Republica, o sr. Annibal Loureiro; o marechal Ilha Moreira; o sr. Luiz Alberto Whately e o sr. Francisco da Cunha Junqueira.

— A Associação Commercial de Porto Alegre, em telegramma assignado pelos srs. Alberto S. de Oliveira, presidente e Gaston Englert, secretario, agradeceram ao presidente da Republica e ao seu governo, as modificações no novo regulamento do imposto de consumo, na parte das taxas de molduras para quadros, para cujo fim tiveram opportunidade de apresentar suas suggestões, dando assim uma concreta demonstração de attender as justas ponderações das classes productoras do paiz.

O TEMPO

PREVISÕES PARA O PERIODO DAS 18 HORAS DE HONTEM ATE' AS 18 HORAS DE HOJE

Districto Federal e Nictheroy: Tempo — Instavel com chuvas e trovoadas. Temperatura — Estavel; mormaço; Ventos — Variaveis e sujeitos a rajadas de frescas a muito frescas.

Estado do Rio de Janeiro: Tempo — Instavel com chuvas e trovoadas. Temperatura — Estavel; mormaço.

Previsões validas para o trajecto da estrada de rodagem Rio-S. Paulo, das 18 horas de hontem até as 18 horas de hoje:

Tempo — Instavel com chuvas e trovoadas. Temperatura — Estavel. Ventos — Variaveis e sujeitos a rajadas de frescas a muito frescas.

DIARIO CARIOCA

Propriedade da S/A DIARIO CARIOCA

EXPEDIENTE

DIRECTORES:
Horacio de Carvalho Junior
J. B. Martins Guimarães
CHEFE DA REDACÇÃO
Danton Jobim

Endereço telegraphico: DIARIO CARIOCA — Telephones: Gabinete do Director 22 3023 — Administração, 22 3035 — Redacção, 22 1559 e 22 2922 — Officinas 22 0824 — Assignaturas, 22 3018 — Gravura 22 1735

PUBLICIDADE, 22-3018

ASSIGNATURAS:

Para o Brasil:		Para o Exterior:	
Anno	50$000	Anno	100$000
Semestre	30$000	Semestre	55$000

Venda avulsa: Capital, $200; Interior $300
Aos domingos, $200 — Interior, $300

E' cobrador autorizado o sr. J. I. de Carvalho

INSPECTOR VIAJANTE

Percorre o interior do paiz a serviço desta folha o sr. Romualdo Perrota nosso inspector-viajante.

Endereço telegraphico: DIARIO CARIOCA

CORRESPONDENCIA

Toda a correspondencia com valor ou sobre assumptos que entendam com assignaturas e outros de interesse da administração deve ser dirigida ao gerente do DIARIO CARIOCA

REPRESENTANTE EM B. HORIZONTE: OSWALDO MASSOTE

CUIDADO COM O ESTOMAGO!

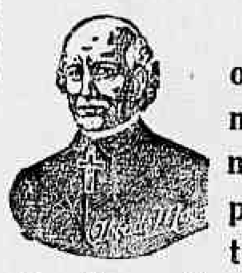

Seja por excesso na comida ou pelo muito tempero ou mesmo pela má qualidade dos alimentos, grande numero de pessoas soffrem do estomago, têm indigestões, azia, bilis, não digere bem

AS PILULAS DO ABBADE MOSS

facilitam o bom funccionamento do ESTOMAGO — FIGADO — INTESTINOS — tornando a digestão perfeita e supprimindo as indigestões azia e bilis, produzem os melhores e mais rapidos resultados nas enfermidades do APPARELHO DIGESTIVO — Estomago — Figado — Intestinos.

CINEMA

DEANNA DURBIN E "IDADE PERIGOSA"

Deanna Durbin a linda estrel la da Nova Universal que veremos a 22 do corrente no São Luiz em "Idade Perigosa"

Aos 16 annos de edade o amor se manifesta na vida de Deanna Durbin no film da Nova Universal, "Edade Perigosa", que será exhibido quinta-feira, no S. Luiz, data em que este cinema completa o seu primeiro anniversario, e a transição de adolecente a joven é uma das bases solidas de um lindo motivo de diversão, honrando a Nova Dniversal. O thema e ricamente humano. A direcção de Edward Ludwig brilhante.

O film emocionará com seus encantos a todos os espectadores entre gargalhadas e lagrimas. Sentimentalismo e habil direcção são combinados esmeradamente. As musicas foram selecionadas cuidadosamente. Deanna canta com mais firmeza e segurança, se apaixonando pela primeira vez numa alegre e deliciosa comedia cheia de vitalidade juvenil. Nesta producção a estrella-cantora recebe competente collaboração de de Melvyn Douglas e Jackie Cooper.

O film foi produzido com luxo ainda não visto num film de Deanna Durbin. Este celluloide supera a todos já exhibidos no cinema São Luiz.

O REX E A GRANDE TEMPORADA DE FILMS MAGNIFICOS

Mickey Rooney, Judy Gar land e Ronald Sinclair formam o "trio" principal de "O menino de ouro"

Já todos sabem que depois de amanhã, segunda-feira, o cinema Rex vae exhibir um film inédito da Metro Goldway Mayer, um desses films que ficariam mesmo no Metro as duas semanas dos grandes trabalhos que arrastam multidões. Basta dizer que o principal protagonista é Mickey Rooney e a critica americana diz que o rapazote tem ahi uma das suas maiores criações. Quem o tem visto, em sua carreira ascencional, e e ha pouco apreciou a sua actuação naquelles contos romanescos da Familia Hardy, ficou seu fan, absoluto e por isso mesmo ha de ficar satisfeito sabendo que ahi está um novo trabalho seu. Mas em "Menino de Ouro" film da Metro que o Rex vae começar a exhibir depois de amanhã ha ainda Judy Garland, outro nome em evidencia no cast dos studios da marca do Leão. Judy Garland é uma das revelações, moças de agora, não só pelo seu trabalho, como por sua voz, e aqui nós a teremos em uma e outra qualidade. Completando a trindade juvenil — pois que se trata de um romance de lealdade e de amizade entre gente que ainda não chega a ser adulta—ha Ronald Sinclair, que vae adquirir milhões de fans. Mas digamos que ha em "Menino de Ouro" artistas veteranos, como C. Aubrey Smith, Sophie Tucker e Frankie Darro que ha pouco tambem pertencia á classe dos juvenis.

Cartaz do Dia

SÃO LUIZ — "As Aventuras de Tom Sawyer" (United). — Horario: 2 — 4 — 6 — 8 e 10 horas

PLAZA — "Lobos do Norte" (Paramount) com George Raft. — Horario: 2 — 4 — 6 — 8 e 10 horas

METRO — "O Ultimo Beijo" (Metro Goldwyn) com Margaret Sullavan. — Horario: 1|2 dia — 2 — 4 — 6 — 8 e 10 horas.

PALACIO — "Danse Commigo" (R. K. O.) com Fred Astaire e Ginger Rogers. — Horario: 2 — 4 — 6 — 8 e 10 horas.

ALHAMBRA — "Não me Esqueças" com Beniamino Gigli e no palco e "Show" do Casino Atlantico.

ODEON — "Meu Boi Morreu" (United) com Eddie Cantor. — Horario: 2 — 4 — 6 — 8 e 10 horas.

IMPERIO — "A Volta de Arsene Lupin" (Metro Goldwyn) com Virginia Bruce. — Horario: 2 — 3.40 — 5.20 — 7.00 — 8.40 e 10 20 horas.

PATHE' PALACE — "Barbeiro de Sevilha" (Art. Films) com Raquel Rodrigo. — Horario 2 — 4 — 6 — 8 e 10 horas.

BROADWAY — "Os 3 Mosqueteiros" (R. K. O.) com Ralph Forbes — Horario: 2 — 4 — 6 — 8 e 10 horas

REX — "A Ciganinha" (20th Century Fox) com Jane Withers. — Horario: 2 — 3.40 — 5.20 — 7.00 — 8 40 e 10.20 horas.

CENTRO

ELDORADO — "Miss Broadway" e "Gazellas do Mar".

PARISIENSE — "Tragico Humano" e "Os Maridos Custam Caro".

OPERA — "Só para Mulheres" e "Vida Nova"

METROPOLE — "Adeus para Sempre" e "Uma Ceia no Ritz".

PATHE' — "Casamento Prohibido" e "Vive, Ama e Aprende".

POPULAR — "La "Bohême", "Professor Pharoó" e "O Valente da Zona".

FLORIANO — "5 Destinos" e "Receita de Amor".

PARIS — "Piloto de Provas" e "Uma só Vez na Vida".

S. JOSE' — "Sua Excia., o Chauffeur".

IRIS — "Esposa sob Suspeita" e "O Expresso Postal".

IDEAL — "Garota do Interior" e "A Ultima Conquista".

MEM DE SA' — "Os Miseraveis" e "G-Man da Fronteira".

LAPA — "Amor em Duplicata" e "Casada em Jejum".

BAIRROS

POLYTHEAMA — "O Furacão" e "Negocios de Cupido".

GUANABARA — "Miss Broadway".

NACIONAL — "Cavadoras de Ouro" e "O Coração Manda".

PIRAJA' — "Um "Yankee em Oxford".

ROXI — "Sua Excia, o Chauffeur".

VARIETE' — "Piloto de Provas" e "Vida Nova".

IPANEMA — "Sem Ella Perderiamos" e "Aproveite a Mocidade"

RITZ — "Professor Pharoó" e "Penas de Amor".

AMERICANO — "A Noiva da Marinha" e "Dominando os Ares".

RIO BRANCO — "Madame X" e "Cadeira n. 13".

CENTENARIO — "Branca de Neve" e "Perigosa Aventura".

AVENIDA — "A Grande Estrella".

AMERICA — "Madame Walewska".

CATUMBY — "King Kong".

BRASIL — "Romeu e Julieta".

D. PEDRO — "Casaremos Amanhã" e "Coragem Captivante".

BANDEIRA — "A Princeza e o Galã" e "Passaporte Nupcial".

GUARANY — "Socega", Leão" e "A Criadinha".

APPOLO — "A Volta do Rouxinol" e "Criminosos do Ar"

S CHRISTOVÃO — "4 Homens e uma Prece" e "Aqui Mando Eu".

TIJUCA — "Labyrinthos do Destino" e "O Penhor da Discordia".

VILLA ISABEL — "Cidade do Peccado".

VELO — "Esposa sob Suspeita" e "O Vagalume".

SMART — Fechado

HADDOCK LOBO — "Cavadoras em Paris" e "Novos Horizontes"

HELIOS — "A Rosa do Adro" e "G-Man de Fronteira".

EDISON — "A Volta do Rouxinol" e "Sem Ella Perderiamos".

GRAJAHU' — "Do Amor Ninguem se Livra".

MARACANÃ — "Os Miseraveis".

FLUMINENSE — "A Sensação de Paris" e "Broadway Melody de 1938".

SUBURBIOS
(CENTRAL)

MEYER — "Tarakanova" e "Feira de Sensações".

MASCOTTE — "Somos do Amor" e "Booloo".

PARA TODOS — "A Gra de Illusão".

BEIJA-FLOR — "Rancho Grande" e "A Corrida do Triumpho".

ALPHA — "No Limiar do Crime" e "Trunfos na Mesa".

PIEDADE — "Miss Broadway" e "Gazellas do Mar".

MODELO — "Branca de Neve".

MADUREIRA — "Precisam-se 3 Maridos".

SUBURBIOS
(LEOPOLDINA)

ROSARIO — "Casamento Prohibido".

RAMOS — "Vidas Peccadoras" e "Penas de Amor".

PARAISO — "Feitiço do Tropico" e "Vencendo pela Razão".

ORIENTE — "Caipiras da Fuzarca" e "O Palpite de Mr. Moto".

PENHA — "Astros em Desfile" e "Amor de Ida e Volta".

SANTA CECILIA — "Peccadores no Paraiso" e "Foragido da Justiça".

Comece o anno com uma iniciativa feliz

Para seu lar
ADQUIRA UM
FRIGIDAIRE
O REFRIGERADOR DA GENERAL MOTORS

Começar bem o anno — diz a sabedoria popular — é um presagio de ventura para 365 dias. Mas, se o seu "bom começo de anno" for a acquisição de um Frigidaire — nós lhe affirmamos — obterá satisfação absoluta, não 365 dias... mas annos e annos ininterruptos!

Perfeito e garantido, Frigidaire satisfaz pela economia, conforto e hygiene que proporciona.
Começe o anno com uma iniciativa que agradará a todos de sua casa, com a garantia de ser Frigidaire o refrigerador — fabricado e garantido pela General Motors.

SEM ESTA MARCA NÃO É FRIGIDAIRE

VENDEDORES FRIGIDAIRE AUTORIZADOS NO RIO DE JANEIRO:
S. A, Casa Pratt. Rua da Quitanda, 46 • Copanema, S. A. Rua Suzano, 12 - Tunnel Novo • Reg. Brasileira, S.A. Rua Evaristo da Veiga, 21
B. Horizonte: Gonçalves, Quina & Cia. • Juiz de Fóra: Jardim & Cia.

O maximo em emoção nos será offerecido com "A Barreira", o film que tanto é de Paul Muni quanto de Bette Davis!

Paul Muni e Bette Davis em "A Barreira" que veremos 2ª feira no Broadway

Os dois super-premiados pela Academia de Artes e Sciencias Cinematographicas de Los Angeles, Paul Muni e Bette Davis, são as figuras inesqueciveis de "A Barreira" (Border Tow), que a Warner Bros, a partir de segunda-feira proxima, estará exhibindo na téla do Broadway, como um presente de Natal aos fans.

Muni, de Scarface", "Fugitivo", "Fasteur" e "Zola", Davis de "Ferigosa", "Escravos do Desejo", "Mulher Marcada", "Jezebel"... os dois nomes mais destacados na moderna cinematographia, reunidos num só grande film.

E', sem duvida, um regio presente de fim de anno.

"A Barreira", uma adaptação da dramatica novella de Carroll Graham encontrou nesses dois artistas geniaes os vehiculos mais preciosos para suas emoções. De todo o magnifico desenrolar de emoções, de toda a grandiosidade da trama, de todo o relevo desse drama fortissimo restará apenas, na mente dos fans, uma duvida: a quem pertence, de facto, o film? Muni? Davis?

Difficilimo julgamento. Ninguem, em completa paz de consciencia, poderá apontar o "dono" d ofilm. Se Bette Davis é genial, não o é menos Paul Muni. Se o papel de um tem todo o fundo necessario para encher as sequencias todas do espectaculo, a "script" de outro, vigoroso e com seguimento ascendente, se impõe de principio a fim, em nossa imaginação.

Se v., amigo fan fôr capaz de nos apontar a maior figura de "A Barreira", escolhendo entre a sinceridade genial de Muni e a genial naturalidade de Davis, v., amigo fan, poderá se inscrever entre os maiores technicos da arte dramatica.

"A Barreira", conforme ja foi dito, estará na téla do Broadway, a partir da proxima segunda-feira e no seu "cast", além dos dois mais poderosos imans de bilheteria, que são Muni e Davis, ainda encontramos Eugene Pallette, Robert Barrat, Henry O'Neil, Hobart Cavanaugh, Gavin Gordon, William Davidson, Arthur Stone, Vivian Tobin e Soledad Jimenez.

Peter Lorre em um papel comico, ao lado de Warner Baxter

Desde quando Peter Lorre surgiu no seu primeiro film — "O assassino de Dusseldorf", revelou-se senhor de uma grande dramaticidade. E foi mesmo o seu trabalho nesse film allemão que attraiu a attenção dos directores americanos. A Fox Film contratou-o e o collocou em papeis de accordo com a sua actuação dramatica. Mas Peter Lorre revelou-se um artista completo, capaz de qualquer interpretação. Criaram então para elle aquelle papel de Mr. Moto, o celebre detective oriental. Mas o test garantiu para Peter Lorre um campo vasto de interpretação, tanto que o temos agora fazendo um papel comico em "Mendigo Millionario", ao lado de Warner Baxter, de Marjorie Weaver, de John Corradine e de Jean Hersholt.

O seu papel é interessantissimo. Um vagabundo, vivendo debaixo de uma barraca abandonada, e que é soccorrido, quando se afogava, por um millionario que se atira, com roupa e tudo, de bordo do seu iate. E o millionario fica encantado com a vida primitiva do vagabundo e toma as suas roupas, saindo pela estrada, como criatura nova, deixando o passado para traz, até que se emprega em um circo e ahi vem a gostar da filha do dono da tenda de saltimbancos. Mas Peter Lorre, o vagabundo, fica com a roupa e uma carteira recheada, do millionario. E nesse papel é formidavel de verve e de graça!

A 20th. Century Fox Film vae lançar "Mendigo Millionario" depois de amanhã, segunda-feira, no Odeon.

A platéa do Cineac

MELHOR VISIBILIDADE E MAIOR CONFORTO

Entre as dez novidades que offerece ao espectador o Cineac Trianon — o modernissimo Cinema do centro da cidade, é, de certo, uma das mais interessantes o sentido do declividade da platéa.

O systema classico é o de amphitheatro, isto é, as filas de poltronas vão sendo mais altas á proporção que se afastam da téla. De accordo com as ultimas observações relativas a visualidade, concluiram os technicos ser mais vantajoso para o espectador, o sentido inverso da inclinação; isto é, as poltronas se alteiam á proporção que se aproximam do "ecran".

As vantagens? Varias. O espectador com o corpo ligeiramente inclinado para traz, sente-se mais confortado na sua poltrona. O seu vizinho da fila da frente, mesmo sendo de estatura acima da normal, não lhe perturba a visualidade, como acontece com o systema commum.

Por sua vez o cavalheiro alto ou a senhora de penteado levantado, á moda, não se sente constrangida ouvindo resmungar o vizinho de traz, de estatura diminuta.

Dr. Dormund Martins

Molestias do coração, aorta, pulmões, rins, apparelho digestivo, magreza e obesidade

Dr. Dormund Martins Filho

Molestias das senhoras, disturbios sexuaes, vias urinarias, ulceras e varices

Diariamente das 14 ás 18
Consultorio — SENADOR DANTAS, 118 appto. 614
Consultas — 20$000

Com a presença dos srs. ministro da Guerra, ministro Oswaldo Aranha, representantes do Corpo Diplomatico, altas autoridades brasileiras e representantes da imprensa carioca, teve logar, hontem, no Pathé Pa-lacio, a "avant-premiére" do film "Olympiadas", a grande realização da Tobis-Cinema em torno dos jogos olympicos de 1936, em Berlim.

ESCRIPTORIO DE ADVOCACIA
CIVIL, COMMERCIAL E CRIMINAL
Questões Administrativas e Fiscaes — Contratos e Distratos Commerciaes — Defesa em todas as Repartições Federaes e Municipaes — Representantes nos Estados
Drs. Heider Villares Sucena - J. Araujo Villela e Paulo Faria de Mendonça
RUA DO OUVIDOR N.° 183 — 2.° Andar
SALA 204 — TELEPHONE 42-7802

"Dia de Promessa" é um dos melhores films de Hollywood

Edgar Bergen, Andrea Leeds   Adolphe Menjou

Charlie McCarthy e um rival, Mortimer Snurd, offerecem as melhores anecdotas da temporada no film da Nova Universal, "Dia de Promessa", que estréa segunda-feira simultaneamente no São Luiz e Palacio, dirigido por John M. Stahl, é notavel em todos os aspectos. A Nova Universal conseguiu um enredo com abundancia de comedia, habilmente combinada ao thema.

Adolphe Menjou é o interprete dominante do film, dando um excellente desempenho de galã cinematographico que está envelhecendo, com "ginesse" e suave habilidade deste competente artista. Andréa Leeds demonstra o quanto vale como uma brilhante actriz no papel de ambiciosa aspirante a estrella theatral na Broadway. Edgar Bergen, Charlie McCarthy, Mortimer e George Murphy são importantes para o progresso do enredo repleto de tragi-comedia.

Todos esses artistas, com excepção de Menjou, moram numa pensão theatral e estão na esperança de encontrar a fama na primeira esquina.

Andréa, com uma carta escripta por sua progenitora para o grande Mannering, procura uma chance para si e seus amigos. Mannering, que na realidade é seu pae, apesar de haver casado quatro vezes e se divorciado, ainda é um conquistador irresistivel e que sabe agradar ás mulheres. Para não se ver prejudicado em sua carreira, guarda em segredo o parentesco com a linda Kay.

As relações de pae e filha são desconhecidas do mundo quando ella inicia sua carreira em Broadway, mas Menjou se embriaga demais, pela primeira vez, na noite em que deve revelar o parentesco e não pode cumprir o promettido. Desgostoso por não haver cumprido a promessa, elle se atira sob um auto, não chegando a revelar a identidade de sua filha. Uma carta, finalmente, tudo explica ao futuro marido de Andréa.

Bergen, além de ser um galã sympathico, é um optimo actor. Auxiliado pelo seu inimitavel Charlie e mais tarde pelo garoto da roça, Mortimer, elle consegue arrancar uma infinidade de gargalhadas, e das boas, do publico.

Athletas do Brasil! admirae no film "Olympiadas", o trabalho mathematico dos musculos dos campeões do mundo! 2.ª feira no Pathé Palacio

Um campeão norte-americano prepara-se para lançar o dardo numa scena do film "Olympiadas" que Art-Films collocará em cartaz, no Pathé Palacio, segunda feira proxima

"Olympiadas" é a reportagem cinematographica, realizada em estylo de bom cinema, dos jogos olympicos que tiveram logar em Berlim, em 1936. Naturalmente o publico terá curiosidade em saber porque o film poude vir á lume, dois annos depois do grande certame. E' que a Tobis-Cinema, a productora não cuidava apenas de filmar ao acaso as provas sportivas á maneira de um jornal cinematographico. Seu objectivo era mais elevado. Era imprimir no celluloide uma verdadeira festa de belleza em que o corpo humano fosse glorificado nas suas mais variadas expressões. Para tanto foram filmados 400.000 metros dos quaes, durante dois annos seguidos, num trabalho arduo de laboratorio e extraiu essa maravilha de synthese e bom cinema que é "Olympiadas".

Em virtude do rythmo que o anima, "Olympiadas" é um film sempre actual porque o Bello não tem limite no tempo. Mostra em quadros repletos de dynamismo os campeões de 51 paizes em disputas acirradas nas pistas do gigantesco estadio olympico. Japonezes, norte-americanos, finlandezes, allemães, brasileiros — atiram-se ao prelio com o enthuiasmo heroico dos que querem vêr o pavilhão da patria erguer-se altaneiro no mastro da victoria. Um film que vale mais do que uma simples diversão porque inspira sentimentos sadios e mostra o caminho a seguir pela mocidade moderna... E' um film de campeões do mundo para os campeões do Brasil. Estará na téla do Pathé Palacio segunda-feira proxima. Art-Films é a distribuidora.

"A heroina do Texas", o film que o Plaza vae exhibir segunda-feira

Jean Bennett, Randolph Scott e May Robson encabeçam o magnifico elenco de centenas de actores e comparsas em "A Heroina do Texas", a movimentada e dramatica superproducção epica que o Plaza vae por em cartaz na proxima semana.

A época em que se desenrola a acção deste primoroso film da Paramount é aquella que se seguiu nos Estados Unidos á desastrosa guerra civil que terminou em 1865, com a rendição incondicional do General Lee, em Appomatox.

As personagens criadas por Jean Bennett, Randolph Scott e May Robson, que são todas texanas, se resentem como o resto de seus conterraneos, da despotica arbitrariedade dos politiqueiros do Norte dos Estados Unidos, que, naquella época remota, procediam ali como se estivessem num paiz conquistado.

Por conselho de Scott, a joven que ao principiar o film apparecia tramando uma revolução separatista, decide por fim mudar-se para o Estado de Kansas, afim de iniciar uma nova vida de paz e de harmonia, esquecida dos seus antigos odios e rancores.

Esta travessia, durante a qual surgem os mais inesperados e perigosos obstaculos, constitue um dos pontos fortes de "A Heroina do Texas", a magistral producção que os nossos fans vão apreciar na proxima semana.

Tachygraphos obtêm bons empregos
CURSO PRATICO E EFFICIENTE: Rua 1.° de Março n. 6, 3.° andar, sala 4 (Edificio do Paço)

Dr. Ubaldo Veiga
Dr. Motta Granja
Especialistas: vias urinarias, syphilis, pelle e varizes. Apparelho digestivo, doenças ano-rectaes e hemorrhoidas
R. OUVIDOR, 183 - 5.° and.
Das 2 ás 5 ½

Vem ahi o Carnaval

LIVRARIA ALVES
Livros collegiaes e academicos

VAE COMEÇAR!

Está aberta a temporada carnavalesca. E v o h é!... Aprestam-se os exercitos de Momo para occupar a "C i d a d e Maravilhosa". Evohé!... Clarins e fanfarras reluzentes ao sol annunciam a marcha triumphal do Rei, Unico, Exclusivo e Sem filiaes, sobre a Cariocolandia. Evohé!...

Vêm nas ondas hertzianas um punhado de sambas e marchinhas, originaes, decalcadas, plagiadas, mas todas pretendendo ser carnavalescas.

Pergunta-se á jardineira porque está triste, macambuzia. E todos, em côro, com a solicitude muito carioca, informam que a camelia caiu do galho e bateu a bota, após os dois suspiros de praxe... Nada além de dois suspiros...

Carapicu's, gatos, tenentes, senadores, bolas, laranjas, Independentes, todos esses teams gandaias e fuzarqueiros que esperavam o apito do "referee", deram inicio á peleja... Jogo rasgado, estilo europeu...

E nós, a dupla que, ha mais de um lustro e quasi um decennio (bonito falar de moreno!) aqui estámos servindo o Soberano da galhofa, voltamos por mares nunca dantes navegados ao nosso posto, onde Elle, o Supremo, houve por bem nos collocar... Evohé!

K. RAPETA
Jota Efegê

Club dos Democraticos

Este valoroso club carnavalesco estará hoje em festa, com a realização de mais um estrondoso baile, que promette alcançar ruidoso successo.

Amanhã o "Castello" da rua do Riachuelo voltará aos dominios de alegria e prazer, pois será offerecida aos seus associados uma deliciosa festa mastigo dansante, que vae deixar muita gente com agua no bico..

CORDÃO DA BOLA PRETA
O baile de hoje e a "festinha de amanhã

Abrem-se hoje os vastos salões da Bola Preta, ora sediada á rua 13 de Maio, 23, 1° andar, para a realização do primeiro baile da temporada carnavalesca.

Quem conhece a fibra folionica dos "cathretas" da Bola Preta pode fazer uma idéa do que de infernal vae ser a pagodeira.

K. Veirinha, Lazcada, Vaselina e Bicohyba, que ora dirigem os destinos do cordão lá estarão a postos para encher de carinhos os convidados, emquanto que Pato Reboliço, Chico Bricio e Caramujo não deixarão um instante de folga aos bailarinos.

Na festa de sabbado será apresentada em 1ª audição a marcha da Bola para 1939.

Ahi vae um versinho:

Bolas e Bolinhas
Querendo gozar
Vão p'ra Bola Preta
Brincar
Um!
Dois!
Tres!
Bola Preta é um caso serio
Quem vae lá fica freguez!

E no domingo...

Um daquelles suculentos mastigos como só o Castanheira sabe preparar.

E depois... é farra até rachar o bico!

CLUB DOS FENIANOS

Hoje, o Club dos Fenianos abrirá os seus salões para realizar um grandioso baile, em homenagem ao chronista carnavalesco Carlos Potengy.

Pelos preparativos, a festa de logo mais no "Poleiro" promette constituir ruidoso acontecimento.

O denodado Grupo "Pode ser p'ra hoje?..." estará a postos para receber e cumular de gentilezas os representantes da imprensa e os numerosos convidados.

As dansas serão abrilhantadas por duas magnificas orchestras. E' possivel que o Manduca apresente mais algumas surpresas interessantes...

VAE FICAR A' CUNHA O CORDÃO OS "LARANJAS"

No melhor salão da cidade, serão os cariocas premiados no dia 31 do corrente com a inauguração dos "Laranjas", no coração da cidade, á avenida Rio Branco n. 114, sobrado.

Promettem os "Laranjas" apresentar a consagração maxima do carnaval de 1939 em suas decorações.

A séde onde estão installados os "Laranjas" é uma "babylonia", mas deve ser pequena para conter os frequentadores, nas noites de Momo, pois já se fala que será o ponto dos turistas.

O glorioso "cordão" vem mantendo o "grande premio" das maiores enchentes, desde sua fundação, com a presença de uma multidão de "donas boas" p'ra lá de boas...

Será portanto na ultima noite do anno de 1938 que os "Laranjas" submetter-se-ão á primeira prova de fogo, caindo em batucadas e réco-réco. Os maioraes "laranjadas" Pinto, Toinho, Sobral, Fernando, Rozendo, Hely, Caparelli, Imperial, Diniz, Moreira e outros estão firmes no "Pomar" na hora exacta de verificar quem "tem garrafas cheias para esvaziar"... E' incalculavel o reboliço feito por estes "Laranjas" em toda cidade, numa grande azafama para a confecção de seus macacões a serem estreados na noite de 31.

Vamos esperar! Pois os cariocas carnavalescos de fibra verificarão se o "Cordão dos Laranjas" continúa ou não invicto ainda este anno.

CLUB CARANVALESCO PORTUARIO BRASILEIRO

Fundado pelo antigo carnavalesco Henrique Bomfim Ferreira, que foi o fundador dos "Vassourinhas", promette exhibir-se no proximo carnaval mais um club á moda pernambucana, o Club Carnavalesco Portuario Brasileiro.

A rapaziada que gosta do "frêvo" está accorrendo em massa á séde provisoria do novo cordão, á rua Quarabim n. 78, Piedade.

Henrique Bomfim, segundo nos disse, promette abafar a banca com o "Portuario", pois toda a rapaziada que já se alistou em suas fileiras sabe fazer o "passo" com todos os requebros e dobradiças.

CORDÃO DOS INDEPENDENTES

Os foliões deste glorioso cordão continuam em franca actividade na organização dos trabalhos para o grandioso baile a fantasia da proxima noite de São Sylvestre.

A linda festa que os Independentes vão offerecer aos chronistas carnavalescos da cidade está sendo aguardada com grande ansiedade, pela turma enfezada do "Material Bellico"...

A "Torre" da rua Bittencourt da Silva apresentará uma decoração original, obedecendo ao thema — "Branca de Neve e os Sete Annões".

ORPHEÃO PORTUGUEZ
Seu grande programma de festas

A directoria do Orpheão Portuguez organizou um esplendido programma de festas para o proximo carnaval, o qual terá inicio amanhã com a realização de uma attraente vesperal dansante.

O programma está assim elaborado:

Amanhã, domingo, 18: — Matinée — A's 15 e Soirée ás 20 horas.

Sabbado, 31: — Grandioso baile de fim de anno commemorativo á Noite de São Sylvestre, das 22 ás 4 horas — Traje a rigor ou fantasia de luxo.

Janeiro, domingo, 8: — Batalha de confetti — A's 20 e ás 24 horas.

Domingo, 15: — Batalha de confetti — A's 20 e ás 24 horas.

Domingo, 22: — Pasesio maritimo á ilha do Governador, com almoço, banho a fantasia, etc., etc.

A' noite, batalha de confetti na séde, das 20 ás 24 horas.

Domingo, 29: — Batalha de confetti — Das 20 ás 24 horas.

Fevereiro, domingo, 12: — Batalha de confetti — Das 20 ás 24 horas.

CARNAVAL — Sabbado, 18 — Grandioso baile — Das 22 ás 4 horas — Traje de rigor e fantasias de luxo.

Domingo, 19: — Matinée infantil — Das 15 ás 20 horas, com premios ás fantasias mais ricas e luxuosas.

Segunda-feira, 20 — Baile a fantasia — Das 22 ás 4 horas.

CLUB INTERNACIONAL DE REGATAS

A directoria do Club Internacional de Regatas, desejando continuar a offerecer ao seu quadro social grandes festas de carnaval, vem de iniciar a remodelação da sua séde social, que será dotada de modernas decorações. Para isso, o engenheiro dr. Eduardo Lehman, actual director do Patrimonio e o sr. Julio Conceição, director social, não têm medido esforços para levarem avante o programma já organizado, que constará na proxima inauguração dos grandes melhoramentos introduzidos e de um "drink" offerecido á imprensa e de uma grande festa, com uma hora de arte.

O. N. DOPOLAVORO

Na séde social do O. N. Dopolavoro (Casa da Italia), terá logar amanhã uma reunião dansante em beneficio do Natal do "Abrigo de Cégas" (Sodalicio da Sacra Familia).

A festa terá inicio ás 19 horas com uma parte cantante, intervindo na mesma, graciosamente, conhecidos artistas.

SOCIEDADE MUSICAL BOMSUCCESSO

A "Ala dos Bohemios" filiada á Sociedade Musical Bomsuccesso fará realizar amanhã uma monumental tarde dansante das 14.30 ás 16.30 horas, ao som de excellente conjunto musical. Zezinho, Mulatinho, Elysario, os principaes componentes da "Ala", não pouparão sacrificios para que a festa se revista de extraordinario successo.

CORDAO DOS MARISCOS

O Cordão dos Mariscos, formado por associados do Club de Regatas Vasco da Gama, no dia 31 de dezembro dará o grito de carnaval no Vasco da Gama. Dados os preparativos que já começaram, aquelles foliões deverão abafar, pois Strica e seus commandados não pouparão esforços nem energias para o brilhantismo das festas promovidas pelo Cordão dos Mariscos.

BICOHYBA TA' BOM!

Hontem, quando Phebo desprontou lançando os seus raios de ouro sobre a nossa cidade repleta de maravilhas, Bicohyba, o marquez da côrte de S. M. Rei Momo, desembarcava do avião amphibio de sua propriedade vindo de S. Lourenço onde esteve fazendo aguas.

E, hoje, lá estará no Cordão levando o seu debil corpo para o castigo que o Soberano da fuzarca exige de todos seus vassalos e subditos.

BANDA PORTUGAL

O antigo club da rua Senador Euzebio, n° 134 (Praça Onze de Junho) realizará amanhã, uma festa dansante com o concurso da "Jazz Brasil-Italia".

Para a ultima noite deste anno já está organizado pomposo baile á fantasia o qual terá inicio ás 22 horas.

PENHA CLUB

Mais uma vesperal dansante vae ser levada a effeito amanhã, domingo, no Penha Club, das 16 ás 24 horas.

Na noite de São Sylvestre, 31 do corrente, haverá outro grandioso baile á fantasia durante o qual tocará a "Tuna Mambembe", o conhecido conjunto musical de Raul Malagutti, que apresentará um repertorio variado de sambas e marchinhas.

BOM DIA!

Iniciando hoje a Secção de Carnaval do DIARIO CARIOCA, quero lembrar aqui a actuação desinteressada e efficiente que teve durante varios annos á frente do glorioso "Cordão dos Laranjas", o dynamyco João de Canalli, figura querida e admirada que soube incentivar a vida carnavalesca da cidade, pelo seu fino trato e pela grandeza das suas iniciativas em prol da festa maxima da metropole. João de Canalli, benemerito fundador do "Cordão dos Laranjas", deixou traços inesqueciveis de sua personalidade de cavalheiro e de amigo sincero e intelligente.

Deve-se, a esse carnavalesco de larga visão, o extraordinario successo alcançado, naquella phase, pelos cordões que formavam a linha de frente do carnaval carioca.

A noticia do reapparecimento do victorioso "Cordão dos Laranjas", numa séde sumptuosa na Avenida Rio Branco, fez-me recordar aquella época saudosa, em que João de Canalli, acompanhado de uma pleiade de foliões, movimentou a cidade do Rio de Janeiro, despertando a attenção de todos para a primeira festa offerecida por aquelle invicto cordão, aos amantes da folia!

Não se precisa dizer do exito que o "Cordão dos Laranjas" alcançou. Foi uma verdadeira consagração! Vencida a primeira etapa, João de Canalli, com o seu espirito de escriptor viajado e homem de idéas novas, fizera, com o seu prestigio, crescer no conceito publico, o valor do popular cordão que manteve numa iniciativa arrojada durante um longo periodo carnavalesco, na Esplanada do Castello, o formidavel "Hiate Laranja", que pela sua originalidade revolucionou o mundo carnavalesco da Capital com os seus delirantes bailes a fantasia.

Embora afastado das lides carnavalescas, pela responsabilidade dos seus multiplos affazeres, João de Canalli terá a satisfação de assistir no proximo carnaval mais uma grande victoria do seu tradicional cordão.

K. RAPETA.

FRACALANZA
BAIXELAS - TALHERES - PANELAS
DE AÇO INOXIDAVEL
Distribuidor no Rio: R. Ourives, 36

O Natal dos tuberculosos no Hospital de São Sebastião

OS DONATIVOS PUBLICOS — UMA HORA DE ALEGRIA PARA OS TUBERCULOSOS — SYLVIO CALDAS E ARY BARROSO CAPITANEARÃO UM GRUPO DE ARTISTAS DE RADIO DO NOSSO "BROADCASTING"

Os appellos da commissão promotora do natal dos tuberculosos pobres do Hospital de São Sebastião têm sido ouvidos attentamente, como era de esperar, pelos corações generosos do povo carioca.'

Assim é que compreendendo esses reinterados pedidos, numerosos têm sido os donativos enviados para o natal dos pobres daquelle estabelecimento hospitalar.

Entre diversas dadivas anonymas á Commissão presidida pelos drs. Alberto Renzo, Adauto de Assis e Annibal de Gouvêa, que agradecem desde já, recebeu o auxilio das sras. Mathilde Amaral, Julia de Souza Xavier, Attilia Braga, Henrique Meneghesi, e dos srs. Dante Milano, Adelino Souza Fernandes, Henrique Rocha Lemos, Eloy Iglezias Garcia, Claudio Vasconcellos, dr. Antonio Ferrari, Henrique Setta, "Casa de Portugal" e "Cia. Editora Civilização Brasileira".

Para maior brilhantismo das festividades que se realizarão no Hospital de São Sebastião, no dia 25 do corrente, um grupo de artistas da maior projecção do broadcasting carioca, tendo á frente a figura de Sylvio Caldas, cantarão numeros regionaes e do fock-lore nacional.

Nessa sympathica demonstração artistica aos enfermos collaborarão, como certo, Ary Barroso, a dupla Alvarenga-Bentinho; Jorge Murat, Laurindo, Garoto e Gastão, proporcionando todos elles, nesse gesto humanitario e expontaneo, de excepcional altruismo artistico, um dia de alegria, um dia de festas aos tuberculosos daquelle nosocomio, em cujo numero se encontram 40 crianças, atingidas pela mesma molestia.

Não é grave o estado de saude do arcebispo d. Helvecio

Desde hontem encontra-se recolhido á Casa de Saude Dr. Eiras, o arcebispo de Marianna, d. Helvecio Gomes de Oliveira, cujo estado de saude, felizmente, não apresenta a gravidade que a principio suppunham os seus medicos assistentes, tanto assim que tornou-se desnecessaria a intervenção cirurgica em que se pensava inicialmente.

O illustre arcebispo tem sido muito visitado e alvo das mais sinceras demonstrações de amizade.

Patente de invenção n. 20.015

Momsen & Harris, Agente Official da Propriedade Industrial, estabelecida á praça Mauá, n. 7, 18°, nesta cidade, encarrega-se de promover o emprego de **"Aperfeiçoamento em interruptores de circuito a oleo"**, privilegiado pela patente de invenção, supra exarada, de propriedade da **Westinghouse Electric & Manufacturing Company**, estabelecida em East Pittsburgh, Estados Unidos da America.

HEMORRHOIDAS
cura radical sem dôr e sem operação, doenças ano-rectaes, rectites, fistulas, estreitamentos do recto, doenças venereas. Tratamento das Hemorrhoidas, por processos modernissimos. — Cirurgia do recto
DR. JOAQUIM DE OLIVEIRA
(Da Assistencia Municipal)
RUA VISCONDE DO RIO BRANCO, 37-1° ANDAR. Das 16 ás 19.
— Telephone: 22-2049 — Residencia: 28-0125.

Dr. Oswaldo Barbosa
PROF. DE CLINICA MEDICA DA FACULDADE DE MEDICINA DO PARA'
Doenças do figado, estomago, pulmões e coração
Installações completas de electricidade medica, raio X, alta frequencia, banhos hydro-electricos e de luz, raios infra-vermelhos e ultra-violetas.
EXAMES DE LABORATORIO
CONSULTORIO, 7 de Setembro, 135, 3.° and.-22-0598.
RESIDENCIA — Rua Paulino Fernandes, 82 — Botafogo — 26-2231

Dr. José de Albuquerque
Affecções sexuaes masculinas venereas ou não. Tratamento da
IMPOTENCIA EM MOÇO
Espermatorrhéa, Pollucões, Perdas seminaes, Phobias sexuaes, Temores, Depressões, Blenorrhagia aguda ou chronica, Prostatites, Orchites, Vesiculites, Estreitamento, Cancros.
ROSARIO 172. De 9 ás 19 horas

TURF

A Reunião Desta Tarde no Hippodromo Brasileiro

| 1ª CARREIRA |

NHA' DUCA, 54 kilos — Suas duas ultimas actuações dão-lhe certo destaque em sua turma. Vem de conseguir dois segundos logares, respectivamente para Aprompto Junior e Polycarpo Sereno, o primeiro ha quinze dias, na frente de Belartes e Kisber, e o outro, no sabbado passado, dominando novamente Kisber e Belartes. Deve ser agora a ganhadora.

KISBER, 56 kilos — As suas duas derradeiras performances estão mencionadas acima, nas quaes perdeu sempre para Nhá Duca. Ainda assim, parece-nos o mais serio inimigo dessa egua.

MYRNA, 54 kilos — Saiu de perdedora ha duas semanas, quando ganhou de Liber e Nina. Chance relativa, pois a turma é agora mais forte.

BELARTES, 56 kilos — Ha quinze dias escoltou Aprompto Junior e Nhá Duca, mas no sabbado passado perdeu para Polycarpo Sereno, Nhá Duca e Kisber. Todavia, consideramol-o inimigo.

GATILHO, 56 kilos — No dia 13 de novembro escoltou Lamina, Fleuron e Belartes. Reapparece em boas condições e capaz de fazer uma surpresa.

| 2ª CARREIRA |

NUNCIO, 52 kilos — Deixou-nos surprezos com o seu triumpho nesta turma, no ultimo sabbado. E' verdade que com o peso-pluma de 46 kilos. Derrotou então Soissons, Auditor, Ugerê, Paisagem, Clipper, Enio e Salyrgan. Como ainda vae com peso leve, poderá repetir, se quizer.

SOISSONS, 54 kilos — Dispensando sete kilos a Nuncio, perdeu para esse adversario no sabbado passado, por dois corpos. Como agora concede somente dois kilos, é capaz de se desforrar.

CLIPPER, 50 kilos — Ha quinze dias ganhou desta gente, mas no sabbado passado foi um dos ultimos a transpôr a meta. Pode bem rehabilitar-se.

UGERE, 50 kilos — Na carreira acima correu em quarto logar e nessa posição cruzou a meta, na retaguarda de Nuncio, Soissons e Auditor. Esperavamos então melhor figura e como melhorou, suppomol-o adversario.

ESPLIN, 56 kilos — Em sua ultima apresentação foi ultimo nesta companhia. O descanso a que foi submettido só lhe pode ter feito bem. Dahi... é só esperar o "seu" Aranha.

PRATEADA, 56 kilos — Na turma de cima nada fez, no ultimo sabbado. Na actual, pode apparecer.

BRINCADEIRA, 52 kilos — Vem actuando tão mal ultimamente, que ficamos a procurar a sua chance.

| 3ª CARREIRA |

MANDARIM, 56 kilos — Ao reapparecer ha uma semana nesta turma, levou de vencida, com 52 kilos, Lumine, Buster Keaton, Alubia, Malacara e Fogueada. Como a sobrecarga foi a normal, é provavel que repita a dose.

BUSTER KEATON, 53 kilos — Foi terceiro na carreira acima, com mais um kilo. Inimigo em qualquer pista.

ALUBIA, 54 kilos — Já correu melhor ha uma semana, quando escoltou Mandarim, Lumine e Buster Keaton. Competidora discreta.

LUMINE, 52 kilos — Vem sendo um primor de regularidade este velho filho de Beware. Em suas seis ultimas exhibições obteve um terceiro, quatro segundos e uma victoria. Ainda ha uma semana só perdeu para Mandarim, la a peso egual e agora recebe quatro kilos desse adversario. Com probabilidades de se desforrar.

FOGUEADA, 50 kilos — Depois de um triumpho na turma immediata, actuou com os novos adversarios. Só como azar.

| 4ª CARREIRA |

VICTORIA REGIA, 49 kilos — Vem de uma boa performance, ha oito dias, quando só perdeu para Ufal, conseguindo dominar Nhá Lourdes e Urca. Livre de Ufal, deve fazer sua a victoria.

ENIO, 58 kilos — A turma é mais camarada do que vem de enfrentar. O diacho é o peso alto.

VIOLET LE DUC, 50 kilos — Sua ultima e decepcionante carreira não deve ser levada em consideração. Vinha de dois optimos segundos nesta turma. Consideramol-o inimigo serio.

AEDO, 52 kilos — No sabbado passado ganhou na ultima turma, derrotando Commodore e Atuman. A coisa aqui, todavia, fica mais fina.

LALLA, 56 kilos — Nada vem produzindo que a recommende.

JARDINEIRA, 51 kilos — Em sua ultima apresentação, ha tres semanas, empatou o primeiro logar com Urca, supportando menos um kilo. Em condições de repetir a proeza.

UFAL, 52 kilos — Vem de derrotar facilmente Victoria Regia, por tres corpos, com o mesmo peso. Recebia um kilo dessa adversaria e agora dá-lhe. Assim mesmo, pode confirmar esse triumpho.

PATRULHA, 54 kilos — Vem actuando tão mal que não deve ganhar ainda.

| 5ª CARREIRA |

ARYPURU', 52 kilos — Ha quinze dias ganhou nesta turma, com 48 kilos, derrotando Xaco, Lutando e Xamete, e no ultimo domingo, em grama macia, secundou Oh!, dominando Xaco, Smoky e Xamete. Em condições de ganhar.

XACO, 54 kilos — Vem de escoltar Oh! e Arypuru', perdendo para este ultimo nos derradeiros metros. Vinha então de tres terceiros logares, respectivamente para Grato, Smoky e Arypuru'. Pode ganhar sem surprehender.

SMOKY, 56 kilos — Domingo passado, muito pesado, com 58 kilos, não conseguiu mais do que escoltar Oh!, Arypuru' e Xaco. De qualquer modo, é inimigo.

MEXICO, 49 kilos — Foi o ultimo collocado nesta turma, ha duas semanas. Só se melhorou muito.

LUTANDO, 48 kilos — O peso pluma dá-lhe singular chance entre estes adversarios. Vem de escoltar Arypuru' e Xaco.

XAMETE, 48 kilos — Vae muito leve. Competidor discreto.

| 6ª CARREIRA |

YORENA, 48 kilos — Em seguida a um bom segundo logar para Malacara, conseguiu escoltar Fogueada e Arquero, com 55 kilos. Baixou sete kilos. Pode ganhar.

AZ DE PAUS, 58 kilos — Estreará regularmente movido.

FINCA, 54 kilos — Não obteve collocação em suas seis ultimas exhibições, sendo que na derradeira foi a ultima collocada. Não cremos no seu triumpho.

QUENI, 56 kilos — A turma é agora bem mais camarada da ultima que enfrentou. Sendo assim, pode bem ganhar.

BUPPY, 50 kilos — Apesar da sua ultima e decepcionante carreira, quando foi ultima nesta turma, consideramol-a inimiga.

NIOBE, 48 kilos — Mesmo com esse peso, não acreditamos que possa ganhar.

PELOTENSE, 48 kilos — Outro que deverá aguardar melhor opportunidade. Todavia, vae muito leve.

ARQUERO, 50 kilos — Não correrá.

POMA ROSA, 56 kilos — E' uma estreante. Em condições de fazel-o victoriosamente.

PHARSALA, 54 kilos — Debutará hoje bem exercitada. Nossa preferida, dada a maneira por que tem trabalhado, aliás optimamente.

PROGNOSTICOS DO "DIARIO CARIOCA"

Nhá Duca — Belartes — Kisber
Esplin — Soissons — Ugerê
Mandarim — Lumine — Buster Keaton
Victoria Régia — Violet le Duc — Ufal
Xaco — Arypuru' — Smoky
Pharsala — Yorena — Buppy

MONTARIAS PROVAVEIS

1ª — Premio "Nuncio" — 1.400 metros — 4:000$000.

Ks.
1 Nhá Duca, Mesquita 54
2 Kisber, S. Bezerra.. 56
3 Myrna, W. Andrade.. 54
4 Belartes, H. Soares.. 56
5 Gatilho, C. Pereira . 56

2ª — Premio "Ufal" — 1.500 metros — 4:000$000.

Ks.
1—1 Nuncio, R. Silva.. .. 52
2 | (2 Soissons, O. Serra.. .. 54
(3 Clipper, J. Fernandes 50
3 | (4 Ugerê, O. Coutinho.. 50
(5 Esplin, G. Costa.. .. 56
(6 Prateada, S. Bezerra 56
(7 Brincadeira H. Soares 52

3ª — Premio "Aedo" — 1.500 metros — 4.000$000.

Ks.
1 Mandarim, R. Freitas 56
2 B. Keaton, S. Batista 53
3 Alubia, J. Canales .. 53
4 Lumine, G. Costa.. .. 52
5 Fogueada, J. Mesquita 50

4ª — Premio "Polycarpo Sereno" — 1.400 metros — Réis 3:500$ — Betting.

Ks.
1 | (1 V. Régia, D. Ferreira 49
2 | (2 Enio, J. Fernandes .. 58 / (3 V. le Duc, H. Soares 50
3 | (4 Aedo, P. Simões.. .. 52 / (5 Lalla, R. Silva.. .. 56
4 | (6 Jardineira, J. Mesq. 51 / (7 Ufal, S. Batista.. .. 52
(8 Patrulha, W. Andrade 54

5ª carreira — Premio "Malacara" — 1.600 metros — 4:000$ — Betting.

Ks.
1—1 Arypuru', S. Batista 52
2—2 Xaco, A. Molina.. .. 54
3—3 Smoky, R. Freitas .. 56
4—4 Mexico, H. Soares .. 49
5 | (5 Lutando, J. Mesquita 48 / (6 Xamete, D. Ferreira.. 48

6ª — Premio "Mandarim" — 1.500 metros — 4:000$000 — Betting.

Ks.
1 | (1 Yorena, O. Serra.. .. 48 / (2 Az de Paus, R. Freitas 58
2 | (3 Finca, A. Molina.. .. 54 / (4 Queni, W. Cunha.. .. 56
(5 Buppy, B. Cruz.. .. 50
3 | 6 Niobe, J. Fernandes 48
(7 Pelotense, D. Fer... 48
(8 Arquero, N.C.. .. 50
4 | 9 P. Rosa, S. Batista.. 56
(10 Pharsala, J. Canales 54

Reune-se Hoje Extraordinariamente o Conselho Superior da L. F. R. J.

Reune-se hoje, ás 15 horas, o Conselho Supremo da Liga de Football do Rio de Janeiro.

A reunião assume caracter de grande importancia visto ter sido convocada como extraordinaria e tambem porque é sabido dos serios acontecimentos em torno á ausencia da equipe titular do São Christovão no jogo de amanhã contra o Fluminense.

São esperadas revelações as mais sensacionaes.

A hora da 1.ª carreira

A primeira prova da reunião de hoje no Hippodromo Brasileiro será corrida ás 15 horas.

As revistas especializadas do nosso turf

Circularão hoje, na forma do costume, as revistas especializadas do nosso turf "Crack", "Vida Turfista", "O Jockey", "Raia Livre" e "Turf Jornal".

Qualquer uma representa uma optima leitura para os nossos carreiristas.

Um unico forfait

Até ás dezenove horas de hontem apenas havia sido apresentada á Secretaria da Commissão de Corridas a declaração de forfait para a reunião de hoje do cavallo Arquero alistado no "Premio Mandarim."

A festa do Natal das crianças pobres do Fluminense F. Club

Conforme está noticiado, o Fluminense F. C. promoverá no proximo dia 24 do corrente, sabbado, ás 14 horas, no seu estadio, a bella "Festa do Natal das Creanças Pobres", que, ha longos annos, vem realizando com o mais completo exito, em homenagem á memoria de D. Guilhermina Guinle, grande Bemfeitora do Club.

O Fluminense empenha-se, sempre, em organizal-a com todo o carinho, preparando, para isso, excellente programma, afim de proporcionar interessantes distracções aos milhares de creanças que correm á sua praça de sports, sendo-lhes distribuidos brinquedos, roupas, doces, etc.

A festa deste anno promette ser brilhante, para o que se vem esforçando a Directoria e as "Commissões" de socios e de suas exmas. familias, podendo, assim, esses milhares de creanças festejar, com a maior alegria, o dia de Natal.

Preparados para cumprir mais um compromisso

OS LEOPOLDINENSES ESPERAM VENCER O MADUREIRA

Os profissionaes do Bomsuccesso foram submettidos aos treinos regulamentares para o jogo de amanhã, contra o Madureira. O director de sports, Accioly Brandão, mostra-se reservado quanto ao team e as performances que vem cumprindo. Referindo-se a certo detalhe, o director de sports do Bomsuccesso teve opportunidade de mostrar-se queixoso para com alguns profissionaes que visam apenas dinheiro, sem procurar conciliar os interesses do club, com os proprios. Dahi, o seu desejo de remodelar quasi todo o team para o proximo anno, afastando do quadro os elementos que se mostram exigentes sem procurar um merecimento para obter o que desejam.

Sobre o encontro de amanhã, Accioly Brandão nos disse que se os profissionaes se empenharem com enthusiasmo, poderão conseguir uma bella victoria. Preparo não lhes falta, e, depende mais da vontade dos jogadores do que de qualquer outra cousa, o resultado do match que será disputado na tarde de amanhã.

Máo estomago, má saude! As PILULAS DE REUTER garantem-lhe a digestão perfeita e, portanto, uma vida sadia. LSK

A reunião de amanhã

MONTARIAS PROVAVEIS

1ª — Premio "Vasari" — 1.500 metros — 10:000$000.

Kilos
1 | (1 S. Star, D. Ferreira 55 / (2 Resalva, O. Serra .. 55
2 | (3 Braza Viva, H. Soares 55 / (4 Yami, G. Costa .. . 55
3 | (5 Revisão, R. Freitas . 55 / (6 Ena, W. Andrade .. 55
(7 Oito Pontas, J. Mesq. 55
4 | 8 Avisada, J. Canales . 55
(9 Diamantina, Cunha . 55

2ª — Premio "Alter Ego" — 1.200 metros — 5:000$000.

Kilos
1—1 Liber, B. Cruz 54
2—2 Cabo Frio, R. Freitas 56
3—3 Quebrador, W. Cunha 56
4—4 Caratinga, E. Mendes 54
5 | (5 Nina, O. Coutinho . 54 / (6 Queridinha, J. Santos 54

3ª — Premio "Everest" — 1.500 metros — 10:000$000.

Kilos
1 | (1 São Luiz, L. Souza .. 55 / (2 Duce, S. Batista . . 55
2 | (3 Pepistrello, Molina . 55 / (4 Ouro-branco, N. C. 55
3 | (5 Maniaco, P. Gusso . 55 / (6 Garbo, J. Mesquita . 55
4 | (7 Tamborim, D. Fer. 55 / (8 Payal, H. Soares . . 55

4ª — Premio "Kosmos" — 1.400 metros — 10:000$000.

Kilos
1—1 Zagalo, A. Molina . 53
2—2 Makalé, P. Gusso .. 55
3—3 Fiasco, W. Andrade . 55
4—4 Oiticorã, J. Canales . 55
5 | (5 Bradador, D. Ferreira 55 / (6 Messancy, R. Freitas 53

5ª — Premio "Xerão" — 1.600 metros — 4:000$000.

Kilos
1—1 Galopador, R. Freitas 58
2—2 Zug, J. Mesquita .. . 51
3—3 Mango, G. Costa . .. 55
4—4 Carreteiro, Salust. .. 58
5 | (5 May-be, O. Coutinho 55 / (6 Miroró, P. Gusso . . 58

6ª — Premio "Rodney" — 1.600 metros — 4:000$000.

Kilos
1 | (1 Quilate, P. Gusso . 56 / (2 Lamina, W. Andrade 54
2 | (3 Rosilegio, C. Pereira 56 / (4 Malabá, J. Canales . 54
3 | (5 A. Junior, D. Fer. . 56 / (6 Milagre, O. Maria . 56
4 | (7 Oitichi, J. Mesquita . 56 / (" Onyx, A. Molina .. 56

7ª — Premio "Simpatia-Muricy" — 1.500 metros — 4:000$ — Betting.

Kilos
1—1 Gagé, W. Andrade .. 54
2 | (2 Cambraia, J. Fern. . 52 / (3 Bracatéa, P. Simões 54
3 | (4 R. do Luar, Canales 54 / (5 Cambuquira, Cunha . 58
4 | (6 Tejo, H. Soares .. . 54 / (7 Gandaia, S. Bezerra 58

8ª — Premio Classico "José Calmon" — 2.000 metros — 12:000$000 — Betting.

Kilos
1 | (1 Muzambinho, J. Fer. 50 / (2 Dominó, Andrade . 54
2 | (3 Barthou, A. Molina . 54 / (4 Urussanga, R. Freitas 56
3 | (5 Uyrapara, Canales . 56 / (6 Xodósinho, G. Costa 56
(7 Barnabé, H. Soares 56
4 | 8 Raio de Sol, Mesquita 53
(9 F. d'Amour, Ferreira 51

9ª — Premio "Oyapock" — 2.000 metros — 5:000$000 — Betting.

Kilos
1—1 Marabô, W. Andrade . 54
2—2 Lafayette, G. Costa . 55
3—3 Az de Ouros, Freitas 58
4—4 Passaporte ex-Tereré, J. Mesquita 50
5—5 Chief Guide, A. Molina 54

FERIDAS, RHEUMATISMO E PLACAS SYPHILITICAS ELIXIR DE NOGUEIRA

Será ou Não Eliminado No Campeonato?

Insuportavel a situação criada por um mal estudado plano de excursões — O jogo de amanhã entre o Fluminense e o São Christovão e o caso que o mesmo suscita

A situação criada pelo S. Christovão, no que diz respeito á ausencia de sua equipe effectiva no choque de amanhã contra o Fluminense, é, indubitavelmente qualquer coisa de inedito na historia dos ultimos dez annos do foot-ball carioca.

O gremio de Monteiro Rezende, luta com uma das peiores crises verificadas em seu seio. Não que se trate de crise administrativa, propriamente dita. Soffrendo a consequencia de um mal estudado plano de excursões, O S. Christovão resolveu excursionar ao Chile attendendo não sómente á factores de ordem financeira como tambem querendo demonstrar o apreço que um club brasileiro póde dispensar á convites officiaes de gremios e paizes do novo continente. Foi, porém, infeliz. Do que se resolveu aqui, sabe-se que tudo fôra previsto, tendo até sido transferidos tres jogos, graças a acquiescencia da Liga que tambem soube comprehender os objectivos da excursão. Falhara os Alvos em admittir que aqui estariam de volta, e tempo e aptos a enfrentar o Fluminense. Tal não acontecera, pois, é sabido que o prelio será amanhã, e que sómente no dia 20, aportarão na praça Mauá os "cracks" que actuara no Chile e Argentina. Em consequencia além do problema de caracter mais fundamental — o facto de serem prejudicados tres clubs com a victoria facil do Fluminense — surge a questão do S. Christovão não poder collocar em campo mais de tres amadores, por fim caso isso seja feito, redundar; em pesada multa que lhe applicará a entidade controladora, além da perda de pontos, o que equivale a doze derrota. Caso o jogo se effectue, o que aliás é mais provavel, os alvos forçados pelo inevitavel terão que jogar com cinco ou seis amadores.

Com referencia ao descontentamento dos outros filiados, póde se dizer aqui muita coisa está por vir. Hontem, mesmo, já se noticiou o pedido de desclassificação para o S. Christovão, referendado pelo Flamengo e Vasco, adiantando-se ainda que o Botafogo e America tambem protestarão contra a irregularidades sui generis em evidencia. Dois presidentes já se manifestaram pela imprensa. Fôra elles do Flamengo e Vasco que confirma o supra-dito. Pedirão a eliminação do S. Christovão do campeonato da cidade.

No Tablado

A experiencia de Brasilino contra a resistencia de Gaucho, num choque ansiosamente esperado — No combate desta noite será decidida a supremacia do box nacional — A pugna deverá definir-se com um sensacional K. O.

E' de invulgar importancia, o combate que, esta noite, no Estadio Brasil, será travado. Antes do mais é preciso analysar o valor dos contendores. Brasilino e Gaucho são duas figuras de grande prestigio em nosso ambiente e que subirão ao ring, ostentando titulos de campeões nacionaes. Além disso, é uma rivalidade antiga que vae ser decidida no ring, ao mesmo tempo que a supremacia do box brasileiro. Gaucho surge como uma ameaça bastante perigosa, para a carreira de Brasilino, considerado o pugilista numero 1 de nosso paiz. Gaucho revelou-se no anno passado, como um profissional capaz de vir até occupar logar de destaque no scenario pugilistico sul-americano. Hoje, elle subirá ao ring, optimamente preparado, disposto a empregar todos os seus esforços para impôr um revés sensacional ao pupilo de Caverzazio. O popular pugilista do Flamengo sabe que uma victoria sua sobre Brasilino, importará na sua consagração definitiva, dahi a disposição em que se encontra de actuar com toda bravura possivel, de esgotar as suas energias para obter a victoria.

A PELEJA DEVE SER VIOLENTISSIMA

Brasilino e Gaucho estão optimamente preparados. Foram rigorosos os treinos a que se submetteram. Os dois fizeram repetidas declarações de que se encontram em grande forma. Ambos são combativos. Ambos dotados de incontida agressividade. Subirão ao ring animados pelo clamôr dos seus fans, dispostos a realizar uma peleja emocionante. Considerando-se a forma em que elles se apresentarão e o espirito combativo dos dois, aguarda-se uma peleja violentissima.

UM K. O. SENSACIONAL?

Brasilino e Gaucho são pugilistas combativos, que gostam de trocar socos. Ambos pegam violentamente. Hoje, o menor descuido de um será ameaçadoramente aproveitado pelo outro. Diante disso, a opinião geral é que o combate de hoje terminará com um K. O. sensacional. E qual dos dois tombará? Brasilino ou Gaucho?

Os jogos de amanhã no campeonato da cidade

A maior rodada do returno, e quiçá do campeonato, será realizada amanhã.

Tal facto encontra explicação porque em confronto se empenharão os quatro melhores collocados da tabella, aspirantes que são ao sceptro de campeão.

O match principal será travado na cancha de Figueira de Mello, entre o Fluminense e o São Christovão e terá como arbitro Mario Vianna. Entende-se como principal, por ser o unico que definirá — a victoria certa para o Fluminense. Outro cotejo reunirá na Gavea o Flamengo e Botafogo, actuaes segundos collocados. Carlos de Oliveira Monteiro será o arbitro da luta.

Em Campos Salles o America medirá forças com o Vasco, que é o actual vice-leader, dividindo as honras com o Botafogo e Flamengo. O juiz para esse encontro será Minotti Cataldo.

E, por fim, o Bomsuccesso receberá a visita do Madureira, cabendo á Guilherme Gomes a tarefa da arbitragem.

Com os proximos resultados a tabella soffrerá sérias modificações.

Na Quinzena da Natação

O concurso infanto-juvenil patrocinado pelo Club de Regatas Icarahy — A piscina do Guanabara, local do certame — Varios records de classe serão batidos

Amanhã a Liga de Natação do Rio de Janeiro encerrará com o concurso infanto-juvenil patrocinado pelo Club de Regatas Icarahy, as suas actividades da "Quinzena da Natação". Lembrar o que foram esses 15 dias de continuo trabalho em prol do salutar sport é recordar uma serie de competições que ficarão para sempre na lembrança de todos aquelles que tiveram a ventura de assistir.

A entidade presidida por Flavio Vieira está de parabens, pois, além do esforço da sua administração e dos seus filiados, contou com a valiosa cooperação da imprensa sportiva e das grandes emissoras, que, olhando por um prisma superior á propaganda e diffusão de cultura physica, feito pelo mais completo dos sports — a natação — tudo fizeram cooperando com a entidade aquatica, para o maior brilhantismo da "Quinzena da Natação".

A competição infanto-juvenil que será realizada amanhã, será o fecho dessa "Quinzena", marco inicial para melhores e mais grandiosos feitos. Varios records serão batidos nessa etapa final.

O PROGRAMMA E OS PATRONOS

1ª prova — Commandante Christiano Gomes da Silva — 50 metros — Petizes — Nado de costas, crawlado.

2ª prova — Honra — Club de Regatas Icarahy — 50 metros — Infantis — Nado de peito.

3ª prova — Commandante Ary Parreiras — 50 metros — Juvenis juniors — Nado crawl.

4ª prova — Herbert Aspinall — 100 metros — Juvenis seniors — Nado de costas crawlado.

5ª prova — Dr. Roberto Pinto da Luz — 50 metros — Meninas infantis — Nado crawl.

6ª prova — Mme. Affonso Nunes — 100 metros — Meninas juvenis — Nado de costas crawlado.

7ª prova — Dr. Ruy Buarque de Nazareth — 100 metros — Aspirantes — Nado de peito.

8ª prova — Augusto de Mattos Araujo — 50 metros — Infantis — Nado de costas crawlado.

9ª prova — Dr. Flavio Vieira — 50 metros — Juvenis juniors — Nado de peito.

10ª prova — Commandante Carlos Carvalho Rego — 100 metros — Juvenis seniors — Nado crawl.

11ª prova — Mme. João Francisco Brandão Junior — 50 metros — Meninas petizes — Nado de costas crawlado.

12ª prova — Gastão dos Santos Castro — 50 metros — Meninas infantis — Nado de peito.

13ª prova — Dr. Alvaro Tatto — 100 metros — Meninas juvenis — Nado crawl.

14ª prova — Celso Mafra — 100 metros — Aspirantes — Nado de costas crawlado.

15ª prova — Dr. Claudino Victor do Espirito Santo Junior — 50 metros — Infantis — Nado crawl.

16ª prova — Raul D'Armantir Travassos — 50 metros — Juvenis juniors — Nado de costas crawlado.

17ª prova — Commandante Ernani do Amaral Peixoto, interventor federal no Estado do Rio de Janeiro — Honra — 100 metros — Juvenis seniors — Nado de peito.

18ª prova — Dr. João Noronha Santos — 50 metros — Infantis meninas — Nado de costas crawlado.

19ª prova — General Newton Cavalcanti — 100 metros — Meninas juvenis — Nado de peito.

20ª prova — Mauricio de Andrade Bekenn — 1.400 metros — Aspirantes — Nado crawl —

Hontem na L. F. R. J.

CONSELHO SUPERIOR

Levo ao conhecimento dos interessados que o Conselho Superior em sua reunião especial, realizada hontem, resolveu:

a) — approvar a acta da sessão anterior;

b) — eleger os srs. Miguel Timponi, Noel de Carvalho e Oswaldo Palhares, respectivamente presidente e vice-presidente desta Liga e presidente do Conselho Superior;

c) — eleger para Membros da Commissão de Justiça os srs. Antenor Coelho, Mario da Silva Araujo e Daniel Pinheiro;

d) — eleger para Membros da Commissão de Finanças os srs. Claudionor de Souza Lemos, Pedro Paulo La Rocque e Ovidio de Menezes Gil;

e) — marcar para o proximo dia 31 do corrente, a posse dos eleitos para os poderes desta Liga e Orgãos de Cooperação.

RESOLUÇÕES DO PRESIDENTE

Escalação de Officiaes

Communico aos interessados que foi escalado o official abaixo, para os seguintes jogos:

Dia 18-12-38 — (Domingo).

Bomsuccesso F. C. x Madureira A. C. — Campo do Bomsuccesso F. C.

Juiz de amadores e supplente dos profissionaes Adelino Ribeiro de Jesus em substituição a Fausto Ferreira, que se excusou.

CONTRATOS

Levo ao conhecimento dos interessados que aceite o seguinte contrato:

Nº — 431 — Vicente Arnoni, pelo Fluminense F. C.

Communico aos interessados que neguei o registo do amador Cyro Jannuzzi.

Gesto elegante e sportivo

O RIACHUELO FELICITOU O CARIOCA

Em sports, perder, é o mais facil. Saber perder, porém, é o mais difficil. Por isso é que publicamos com a maxima satisfação o telegramma de felicitações que o Riachuelo enviou ao Carioca pelo facto de ter o club da Gavea o abatido em match do campeonato carioca de basketball. O telegramma é o seguinte: "Presidente do Carioca Sport Club. Cumpro com muita satisfação agradavel dever de felicitar valoroso Carioca pela brilhante victoria alcançada meritoriamente frente a nossa equipe de basketball a\ presidente: **José Monteiro de Rezende**".

DR. BRANDINO CORRÊA

Molestias do apparelho Genito-urinario no homem ou na mulher — OPERAÇÕES — Utero, Ovarios, prostata, rins, bexiga, etc. Cura rapida por processo moderno sem dôr da

Gonorrhéa

e suas complicações — Prostatites, orchites, cystites, estreitamentos, etc. Diathermia, Darsonvalização — Rua do Carmo 49 - 1.º and. das 14 ás 18 hs. Domingos e feriados ás 7 horas

INFORMAÇÕES FINANCEIRAS E COMMERCIAES

NOTICIAS DA AMERICA DO NORTE

Segundo as informações officiaes a safra de algodão será este anno menor do que a do anno passado. Attingirá a cifra de 11.988.000 fardos quando a anterior foi de ..... 18.946.000. Assim mesmo a procura será inferior á offerta em 1.000.000 de fardos. Desde já está o governo cuidando de um programma de auxilio aos plantadores o qual consistirá em emprestimos sobre a safra do proximo anno, caso os preços venham a cair 52 % abaixo da média do mercado ou sejam $.27 centavos por libra sobre a base actual do calculo de 15,9 centavos por libra.

O Departamento do commercio annunciou a prorogação por mais um anno, do accordo commercial entre os EE. UU. e os Soviets. Em virtude desse accordo o governo russo se obriga a comprar um minimo de 40 milhões de dollares de productos americanos durante o anno, ao mesmo tempo que não poderá exportar para a America do Norte durante 12 mezes a seguir, mais de 400 mil toneladas de carvão "autracite". Em troca os Estados Unidos lhe concedem a causula incondicional de nação mais favorecida com as excepções relativas ao carvão e as vantagens das concessões estabelecidas nos accordos commerciaes de reciprocidade.

Desde o inicio dos accordos entre estes dois paizes em 1935, os Soviets augmentaram as suas compras na America do Norte de 30 para 40 milhões de dollares.

O Departamento de Estado calcula que a Russia fará compras na importancia de perto de 60 milhões de dollares.

As maiores sommas de compras durante o anno que se findou, foram fornecidas pelos seguintes productos: armas, munições, aços, machinas e aeroplanos.

O COMMERCIO YANKEE COM A AMERICA DO SUL

O "Journal of Commerce" de Washington publica um interessante artigo sobre as relações economicas da America do Norte com os paizes sul-americanos em que critica a politica de alguns governos.

Diz o referi do jornal que "a myopia de paizes ibero-americanos" tornou impossivel a entrada de capitaes estrangeiros na sua vida economica e financeira. Mais adeante o articulista se refere nominalmente ao Mexico que "pela expropriação das companhias de petroleo criou maos precedentes para a collocação de capitaes estrangeiros nos paizes ibero-americanos." — (T. O.)

ENCOMMENDA DO EXTERIOR PARA A INDUSTRIA ALLEMÃ DE AUTOMOVEIS

O ministro da Guerra, turco, deu á companhia anonyma "Buessing-Vereinigte-Vereinigte Nutzkraftwagen A. G.", em Brunswick, uma encommenda de 230 camionetas, em estado de poder vencer regiões accidentadas, sendo que o conseguiu, não obstante a concorrencia internacional, com fundamento na boa experiencia que se havia feito com essas camionetas allemãs, por occasião de ter-se motorizado o exercito turco. — (RDV).

MERCADOS

Cambio

Libra 80$930 — Dollar 17$300

Hontem, o cambio regulava calmo, com o Banco do Brasil, comprando a libra a .... 80$930 e o dollar a 17$300.

Assim ficou, no primeiro encerramento.

Reabriu e fechou calmo.

O BANCO DO BRASIL COMPRAVA AS SEGUINTES TAXAS

Letras a 90 dias: 80$730 a 80$630 e dollar 17$320.

A' vista: Libra 80$930; dollar 17$320.

A' vista: Libra 80$930; dollar 17$300; marco (compensação), 5$600 e peso argentino, papel, 3$850.

Cabotagem: Libra 81$030 a 80$930 e dollar 17$320.

TAXAS PARA DEPOSITO DE 3°|°

Libra 85$930; dollar 18$300, franco $500; escudo $800; lira, $970; coróa tcheca $640; florim 10$000; marco (compensação), 6$210; franco suisso 4$170; Idem belga 3$110; peso argentino, papel 4$230; uruguayo, 6$630 e coróa tcheca 4$470.

TAXAS PARA FECHAMENTO DE SAQUES

Libra 82$930; dollar 17$700; franco $468; escudo $754; lira $936; coróa tcheca $620; marco (compensação) 5$980; florim 4$020; franco suisso, 4$019 franco belga, 3$994; peso argentino, papel 4$100; uruguayo 6$400 e coróa suéca 4$310.

OS BANCOS ESTRANGEIROS AFFIXARAM AS SEGUINTES TAXAS

Allemanha (R. Mark) 7$120; Idem, (U. Mark) 4$200; Dinamarca 3$950; Polonia 3$500; Japão 4$930 a 4$940.

CAMARA SYNDICAL
Médias de cambio livre e moédas metallicas

A' vista: Londres 82$763; Paris $479; Italia $944; Allemanha (R. Mark) 7$100; (Rg. Mark) 4$195; (V. Mark) 5$980 (U. Mark) 4$200; Portugal .. $818; Belgica (ouro) 3$004 Suissa 4$022; T. Slovaquia .. $620; Nova York, 17$687; Uruguay 6$800; Buenos Aires .. . 3$859; Hollanda 9$671 e Japão 4$874.

MOEDAS

Libra 98$057; Dollar 20$949, Franco $571; Franco suisso, 4$650; Franco belga, $681; Escudo $923; Peso argentino, 4$783; Reichsmark 4$133; Lira, $797; Coróa suéca 4$900 e Zloty 3$829.

OURO FINO

O Banco do Brasil comprava a 23$200 a gramma.

CAMBIO NO EXTERIOR

Abertura de Londres: — Sobre Nova York 4.67.81 e fechamento 4.67.27.

Abertura de Nova York: — Sobre Londres 4.67. 1|4.

CAFE'

TYPO 7 — 13$500

O café, hontem, regulava firme.

O typo 7 era cotado a 13$500 por 10 kilos e os embarques foram mais vultuosos do que as entradas.

Venderam-se durante os trabalhos 1.640 saccas, contra .. 2.852 ditos de vespera e o mercado fechou, com alta nas cotações.

COTAÇÕES POR 10 KILOS

Typo 3 15$500; Typo 4, 15$, Typo 5, 14$500, Typo 6, 14$000; Typo 7, 13$500, typo 8 13$000.

Pauta semanal:

Café commum 1$390; Idem, fino 2$100.

MOVIMENTO ESTATISTICO

Entradas 12.640. Embarques, 23.157. Consumo local 500. Café doádo 40. Café bonificação, nenhum, tendo em stock, 639.729 saccas, contra 699.571, ditas no anno passado.

Café revertido ao stock desde o dia 1º de julho 190.597 saccas.

ASSUCAR

Operava sustentado, hontem, esse mercado.

Foram mais animados os negocios e os preços não apresentaram modificações.

Fechou este mercado sustentado.

MOVIMENTO ESTATISTICO

Entradas 1.200, saidas 19.308, tendo em stock 31.990.

COTAÇÕES POR 60 KILOS

Branco crystal 55$ a 56$ e mascavos 38$ a 39$000.

—— Durante a primeira quinzena do mez corrente verificou-se no mercado de assucar o seguinte movimento estatistico:

Entraram 13.018 saccos de Campos; 1.750 de Minas; 55.760 de Pernambuco; 9.380 de Maceió; num total de 79.908 e sairam 81.849 ditos.

ALGODÃO

O mercado dessa fibra textil, hontem, operava estavel.

As cotações eram as mesmas anteriores e os negocios eram mais vultuosos.

Fechou este mercado estavel.

MOVIMENTO ESTATISTICO

Entradas, não houve. Saidas 1.224, tendo em stock 15.766 fardos.

COTAÇÕES POR 10 KILOS

Seridó: typo 3, 42$500 a 43$; typo 4, 41$ a 41$500. Sertões: typo 3, 39$500 a 40$000. Sertões 36$500 a 37$500 e Paulista: typo 5, 37$000 a 38$000.

—— No mercado de algodão no correr da primeira quinzena, foi constatado o seguinte movimento estatistico:

Entraram 943 fardos de Santos; 1.845 da Parahyba; 4.133 de Natal; 188 do Maranhão, 342 do Ceará; 54 do Pará; no total de 7.505 e sairam 5.011 ditos.

Movimento de vapores

ESPERADOS

Tutoya e esc., "Uçá"	17
Rio da Prata, "Rodrigues Alves"	17
Rio da Prata, Santos Maru'"	17
Manáos e esc., "Campos Salles"	17
Hamburgo e esc., "G. C. Martin"	18
Hamburgo e esc., "Santarém"	19
Amsterdam e esc., "Salland"	19
Natal e esc., "Inconfidente"	19
Laguna e esc., "Miranda"	20
Porto Alegre e esc., "Cte. Alcidio"	20
Buenos Aires, "Florida" .	20
Portos do Sul, "Carl Hoepcke"	20
Portos do Norte, "Piratiny"	20
Tutoya e esc., "Uçá"	21
Hamburgo, "Monte Olivia"	21
Genova, "Alsina"	22
Japão, "Rio de Janeiro Maru'"	22
Portos do Sul, "Butiá"	22
Buenos Aires, "Eastern Prince"	22
Buenos Aires, "Monte Rosa"	22

A' SAIR

Belém e esc., "Itaimbé" .	17
Porto Alegre e esc., "Jary"	17
Japão e esc., "Santos Maru'"	17
Nova York, "Norbryn" ...	17
Porto Alegre e esc., "Itapura"	17
Porto Alegre e esc., "Annibal Benevolo"	18
Cabedello e esc., "Jangadeiro"	18
Buenos Aires e esc. "General San Martin", ...	18
Penedo e esc., "Itassucê"	18
Cannavieiras e esc., "Araguá"	18
São Francisco e esc., "Laguna"	19
Belém e esc., "Porto Alegre"	19
Buenos Aires e esc., "Salland"	19
Porto Alegre e esc., "Tieté"	19
Buenos Aires e esc., "Campos Salles"	20
Florianopolis e escalas "Cubatão"	20
Porto Alegre e esc., "Ararã"	20
Imbituba e esc., "Arary"	20
Genova e esc., "Florida".	20
Areia Branca, "Merity"..	21
Porto Alegre e esc., "Piratiny"	21
Porto Alegre e esc., "Inconfidente"	21
Porto Alegre e esc., "Itaquatiá"	21

MARITIMAS

DIVERSAS NOTICIAS

O Conselho do Instituto dos Maritimos julgou os seguintes processos:

João de Albuquerque Nunes (recolhimento de debito) — Inscreva-se o debito, procedendo-se no mais de accordo com a lei e a portaria do sr. ministro da Trabalho sobre o assumpto; Secção da Divida Activa (solicitando instrucções como deve agir no caso da Firma L. M. Albuquerque) — Seja executada a decisão do Conselho de 23|11|38; Fernando Pulcherio da Silva (recorrendo para que o beneficio da aposentadoria que lhe foi concedida lhe seja pago a partir da data de 11 de fevereiro de 1936 em que foi desempregado da empresa onde trabalhava) — Seja encaminhado ao C. N. T.; Theotonio da Silva Toné (aposentado decreto-lei 78, solicitando licença para ausentar-se do paiz pelo prazo maximo de um anno) — Deferido, desde que seja cumprida a exigencia do relator; Carlos de Barros Logo, (inscripção e cancellamento do nome de sua filha Adilia Lobo) — Deferido; Abilio José da Silva (recorrendo para o C. N. T. afim de que seja pago o benefiiio da aposentadoria a partir da data em que a requereu) — Seja encaminhado.

—— O ministro do Trabalho, sr. Waldemar Falcão, assignou as cartas de reconhecimento dos seguintes syndicatos: Syndicato dos Taifeiros de Manáos, Syndicato dos Operarios da Estiva do Rio Grande, Syndicato dos Operarios Estivadores de Caxias, Estado do Rio.

—— Foi deferido pelo ministro o pedido de reconhecimento do Syndicato dos Carpinteiros e Calafates Navaes de Santos.

—— Nos autos do processo em que a C. A. P. dos Operarios Estivadores submette a apreciação deste Conselho o caso do associado Antonio de Souza Machado, empregado da firma Hero Stoltz, resolveram os membros do C. N. T. reunidos em sessão plena converter em diligencia para que fique esclarecida, por intermedio da Inspectoria, qual a natureza de serviço predominante, na empresa.

TRIBUNAL MARITIMO

Julgamento — Processo numero 281, referente ao encalhe do hiate "Aporé", em 19|3|938, na barra de Aracaju, Estado de Sergipe. Com representação do Procurador junto ao T. M. A. Lidos, relatados e discutidos os autos, decidiu o Tribunal, por unanimidade de votos:

a) quanto á natureza e extensão do accidente: encalhe na barra do porto de Aracaju, sem damnos materiaes;

b) quanto á causa determinante: por ter escasseado o vento e pela forte correnteza no canal, o que impediu a embarcação de virar de bordo;

c) julgar o accidente como fortuito, ordenando o archivamento do processo.

THEATRO

FOI UM EXITO ABSOLUTO A ESTRE'A DE MIRITA E TODA A COMPANHIA PORTUGUEZA NO ALHAMBRA

Não surpreendeu absolutamente o successo formidavel alcançado hontem na Cinelandia pelo conjunto magnifico do Theatro Variedades de Lisboa, com a mais querida das revistas, "Olaré, quem brinca", onde Mirita Casimiro tem as suas mais estupendas criações comicas, dramaticas e choreographicas, Vasco Sant'Anna está absoluto, Antonio Silva abafante, Maria Paula admiravel, e Barroso Lopes, Josephina Silva, Philomena Casado, Branca Saldanha, Julieta Valença, Pereira Saraiva e Regiualdo Duarte, optimos, sem falarmos na inimitavel fadista Ercilia Costa, a "santa do fado", nesse espectaculo colossal que Piero nos apresentou.

GYMNASTICO, O THEATRO QUE SUBSTITUIU O TRIANON E O CASINO NA ELEGANCIA DA CIDADE

O Rio teve sempre o seu theatro mundano. O theatro de predilecção do publico elegante.

Primeiro foi o Trianon. Depois, o Casino. Agora, é o Gymnastico o theatro das platéas aristocraticas. Realmente, o theatro novo, da esplanada do Castello, proximo á Avenida, é frequentadissimo.

Hoje, por exemplo, ás 16 horas, com a realização da vesperal de "Yáyá Boneca" e á noite, ás 20,45 horas, quando se representa mais uma vez a peça de Fornari, o theatro da esplanada do Castello, — o unico theatro da cidade que tem refrigeração, — regorgitará de espectadores.

ERNANI FORNARI FEZ ANNOS ANTE-HONTEM

O escriptor Ernani Fornari teve ante-hontem bastante festejada a passagem do seu dia natalicio. Poeta e prosador consagrado, autor de numerosas obras editadas com o elogio da critica literaria, Ernani Fornari é hoje um theatrologo verdadeiramente consagrado.

Além de "Yáyá Boneca", comedia que se representa ha quasi dois mezes no theatro Gymnastico, o anniversariante de ante-hontem conta na autoria de "Nada" outro expressivo triumpho conquistado na literatura de scena.

A data natalicia de Fornari foi particularmente festejada entre os seus interpretes no theatro Gymnastico.

"VESPERAL JERCOLIS", HOJE, A PREÇOS REDUZIDOS, COM "E' DE COLHER!"

Jardel Jercolis está se despedindo do Rio, pois dentro em breve terá de seguir para São Paulo, onde fará tambem uma temporada. Assim, pois, faltam poucos dias para deixar o Carlos Gomes e ninguem deve perder a opportunidade de assistir a revista que tem agradado em cheio, a revista do riso, "E' de colhér!" Hoje, ás 16 horas, Jardel offerecerá mais uma "Vesperal Jercolis", a preços reduzidos e, á noite, ás 20 e 22 horas, continuará o successo sem precedente de "E' de colhér!".

"BRANCA DE NEVE", HOJE, SO' EM VESPERAL, A PREÇOS REDUZIDOS

Uma unica opportunidade terá hoje o nosso publico para assistir o espectaculo que está empolgando a cidade, a opereta-fantasia de Octavio Rangel, "Branca de Neve e os 7 anños., pois, em virtude de compromisso anteriormente assumido pela Prefeitura, o João Caetano está cedido para uma festa escolar esta noite. Pedro Gonçalves, entretanto, resolveu, para attender as innumeras pessoas que desejam. ver os sete verdadeiros anãos de carne e osso representar, realizar, hoje, ás 16 horas, a "Vesperal das Crianças", a preços reduzidos, isto é, a tres mil réis a poltrona, ou seja mais barato que cinema!

A PRIMEIRA MATINE'E DA MOCIDADE HOJE, NO RECREIO COM "SERENATA

A opereta de Freire Junior com musica de Mario Silva que alcançou hontem exito integral no Recreio, será hoje repdesentada pela primeira vez em vesperal da mocidade, ás 16 horas com os preços de todas as localidades reduzidas.

Além de Oscarito, a grande figura do Recreio, tomarão parte no esplendido espectaculo as duas estreantes na Companhia, a querida Sarah Nobre e Itahy Pirajá, a joven actriz e mais Eva, Margot, Helena, Pedro Dias, Vieira, Nascimento, Léo Albano, Odyr Odilon, Tamberlink e outros.

ESTA' DOENTE?

Quer saber o que tem? Mande nome, edade, residencia, com enveloppe sellado para resposta, á caixa postal n. 3.281 — Rio — (D. C.)

SOCIAES

ANNIVERSARIOS

Fizeram annos hontem:

Os senhores: dr. F. T. da Cunha Mello, ministro do Supremo Tribunal Federal; desembargador dr. Mario Caiado de Castro; almirante Raymundo de Mello Braga de Mendonça, chefe da esquadra.

Fazem annos hoje:

natalicio do sr. Joaquim Augusto Póvoas, empregado do Laboratorio Granado, onde é muito estimado por suas optimas qualidades.

— Faz annos hoje a senhorinha Maria de Lourdes Velloso Ramos, filha do sr. Aristides Ramos, funccionario do Lloyd Brasileiro, e de d. Augusta Velloso Ramos.

— Transcorre hoje o anniversario natalicio da sra. d. Ercilia Borges Machado, que, em sua residencia, dará recepção ás pessoas de suas relações.

— **Dr. Cincinato Ferreira Chaves** — Transcorre hoje a data natalicia do dr. Cincinato Ferreira Chaves, official de gabinete do ministro da Justiça, ex-deputado e leader da bancada do seu partido na assembléa legislativa do Rio Grande do Norte e uma das mais brilhantes intelligencias da nova geração.

Desfrutando largo circulo de relações de amizade em nosso alto meio social e intellectual, pelas suas invejaveis qualidades de coração e caracter, o dr. Cincinato Ferreira Chaves terá a opportunidade de, nesta data receber de seus numerosos amigos e collegas, expressivas e justas homenagens.

— **Ernani Paulo dos Santos** — Transcorre hoje a data natalicia do sr. Ernani Paulo dos Santos, do nosso commercio.

O anniversariante offerecerá nos seus innumeros amigos e admiradores um "agape" na sua residencia.

— Transcorre amanhã o anniversario natalicio do senhor Aristides Siqueira da Silva, funccionario do Laboratorio Raul Leite.

Transcorre hoje a data natalicia da sra. Adelaide de Souza Santos, viuva do industrial Antonio Pacheco dos Santos.

Por esse motivo, a anniversariante será alvo de varias homenagens.

Dr. Waldemar Medrado Dias — Advogado da Justiça Militar, servindo no Tribunal de Segurança Nacional, fez annos hontem, sendo por esse motivo alvo de expressivas manifestações de apreço por parte dos seus numerosos amigos e collegas.

— *Reynaldo Villa Nova* — Trancorre hoje a data natalicia do sr. Reynaldo Villa Nova, auxiliar do nosso alto commercio, onde, pelos seus dotes de bondade e intelligencia, gosa de real prestigio.

O anniversariante receberá, por esse evento, na sua residencia, significativa homenagem dos seus amigos e admiradores, como prova do alto conceito que lhe devotam.

CASAMENTOS

Terá logar hoje, na 3ª Pretoria Civel, o casamento do senhor Alvaro Vidal Casqueiro, funccionario do Hospital Getulio Vargas, com a senhorinha Isolina Ferreira dos Santos, dilecta filha do casal Antonio Ferreira dos Santos-Maria Lisbôa

O acto religioso se realizará dos Santos.

na parochia de São Christovão.

Servirão de padrinhos, os senhores Humberto e Octavio dos Santos, e as senhoras Odette Ferreira dos Santos e Maria da Gloria Alves dos Santos.

— Realiza-se hoje, na 6ª Pretoria Civil, ás 11 horas, o enlace matrimonial do sr. Luiz Affonso, com a senhorinha Alda Argollo.

Serão padrinhos do noivo, no acto civil, o sr. Hercolino Cornelio e o sr. Carlos Janelli, ambos funccionarios do Ministerio da Agricultura; e pela noiva, o sr. Nelson Andrade.

— Realiza-se hoje, sabbado, o enlace matrimonial do engenheiro dr. Candido de Albuquerque, com a senhorinha Nycla Perrayon Cravo, filha do sr. Francisco da Silva Cravo e da exma. senhora d. Leoni Perrayon Cravo.

Serão padrinhos, do acto civil o dr. José de Albuquerque e senhora e o commerciante Austriclino Pinto e senhora; e do acto religioso o dr. Manoel de Albuquerque e senhora e o sr. João Barreto, alto funccionario da Caixa Economica e senhora.

O acto civil terá logar ás 16 horas, na rua das Magnolias, 34 (Jardim Botanico) e o religioso ás 17 e meia horas, na matriz da Gloria, no Largo do Machado.

— Terá logar hoje, ás 11 horas, na egreja de Santo Ignacio, á rua São Clemente, 226, a cerimonia do enlace nupcial da senhorinha Carmen de Freitas Guimarães, filha da viuva dr. Luiz de Freitas Guimarães, com o dr. João Condé Filho, alto funccionario do Instituto dos Commerciarios.

— Realizar-se-á na proma segunda-feira o enlace matrimonial da prendada senhorinha Maria Amabilis Cunha, filha do antigo negociante de Fortaleza, sr. Antonio Bonates da Cunha e de d. Maria da Conceição Pontes Cunha, com o senhor José Santos, do nosso commercio.

A cerimonia civil será á s 14 horas, na 2ª Pretoria, sendo paranymphos, por parte da noiva, o dr. Edgard Lobão e a senhorinha Angelica Marques, por parte do noivo o sr. Armando Reis Gomes e exma. esposa; e no religioso, que será na matriz de São Christovão, ás 17 1|2 horas, serão paranymphos, por parte da noiva o capitão Abilio Cunha Pontes e sua exma. esposa; e por parte do noivo, o sr. José Campos e sua exma. esposa.

Após as cerimonias, os nubentes receberão os cumprimentos das pessoas de suas relações, na egreja, embarcando em seguida para Petropolis, onde passarão a lua de mel.

— Realiza-se no dia 22 do corrente o enlace matrimonial da senhorinha Léa da Silva Araujo, filha do dr. Mario da Silva Araujo, advogado, e da sra. Josephina Mesquita da Silva Araujo, com o sr. William Neuschwang, filho do sr. Erik Neuschwang, chefe da Secção de Serviços da Ford Motor Company, e da sra. Juanita Robles Neuschwang.

NASCIMENTOS

Está em festa o lar do sr Almir Fernandes Vieira e de d. Esmenia de Carvalho Vieira, com o nascimento de uma menina, que receberá, na pia baptismal, o nome de Véra Lucia.

ALMOÇOS

Por motivo de sua recente collação de grão de bacharel em sciencias e letras, pelo Instituto Superior de Preparatorios desta capital, foi offerecido ao nosso collega de imprensa Alcino Beiriz, director d'"O Atheneu", prestigioso orgão da mocidade estudantina do Rio de Janeiro e filho do coronel Octavio Beiriz, importante fazendeiro e industrial no Estado do Espirito Santo, um lauto almoço pelos seus innumeros amigos e collegas, em regosijo pela brilhante terminação do seu curso gymnasial. Durante o agape, onde reinou sempre a maior cordialidade, foi o homenageado saudado por diversos convivas, em amistosos e enthusiasticos brindes. O joven academico, seguiu para Iconha, sua terra de nascimento, onde passará as férias em companhia de sua familia.

FESTAS

Fluminense Football Club — O Fluminense Football Club realizará, no dia 31 do corrente, seu baile de "reveillon".

A artistica illuminação dos salões, além de outros elementos que figuram no seu programma, contribuirão para dar maior brilho ao "reveillon" do Fluminense. As mesas para a ceia serão reservadas na thesouraria. Traje: rigor, permittindo-se o "dinner-jacket" e o "summer-jacket".

— **Associação Athletica Moinho Inglez** — A Associação Athletica Moinho Inglez realizará no proximo sabbado, dia 1 do corrente, ás 14.30 horas, na séde do Club A. E. C., á Avenida Rio Branco n. 11 (4º andar), edificio da Associação dos Empregados no Commercio, a sua tradicional "Festa da Criança", dedicada aos filhos de seus associados.

A primeira parte do programma constará de movimentado e interessante acto infantil, sob a competente direcção do excentrico inglez Gus Brown e composto de crianças. de Nazareth.

A apresentação dos "numeros" será feita pelo speaker Orlando, uma novidade no genero.

Terminado o acto dará entrada nos salões o "Papae Noel" carregando os saccos de brinquedos para a distribuição entre as crianças.

— **R. S. Club Gymnastico Portuguez** — O Club Gymnastico Portuguez, no proximo domingo, realiza no seu salão nobre da séde, á Avenida Graça Aranha, a ultima tarde-noite dansante da sua temporada do corrente anno. A reunião iniciar-se-á ás 19 horas e terminará ás 23. No dia de Natal haverá vesperal infantil, dedicada aos pequenos "gymnastas", aos quaes serão offerecidos brinquedos e bonbons.

Dia 29 haverá o jantar de amizade dos frequentadores do Departamento de Educação Physica e, finalmente, a 31 o Gymnastico abrirá os seus salões para o baile "reveillon".

— **Club São Christovão** — Realiza-se amanhã o baile que a directoria offerece aos socios commemorando o anniversario da fundação dessa associação.

— **Club Municipal** — Homenageando os novos conselheiros que serão empossados no proximo dia 20 do corrente, o Departamento Social do Club Municipal, logo após a posse dos mesmos, fará realizar uma elegante noite dansante, cujo inicio está marcado para ás 22 horas. Uma excellente jazz abrilhantará esta festa.

— Festejando o termino do curso de sua dilecta filha, senhorinha Laura Araujo Nunes, o casal Manoel Nunes-Beatriz Nunes offerecerá uma festa ás pessoas de suas relações.

A' senhorinha Laura Araujo Nunes, após um anno de proveitosos ensinamentos, vem de conquistar brilhantemente o primeiro posto na turma recemdiplomada por Mme. Bastos, merecendo ainda a medalha de ouro.

VIAJANTES

Procedente de Uberaba, chegou hontem a esta capital o dr. Raymundo Mattos, acompanhado da sua esposa, d. Julleta Mattos, e das suas filhas, professoras Clarice e Sylvia.

Ao desembarque do conceituado clinico compareceram innumeros amigos e admiradores.

Parte hoje, o cel. Diniz Desiderato Horta Barbosa

Parte hoje, para Santiago do Boqueirão, onde rommanda o 1º Batalhão Ferroviario, que está empenhado na construcção de estradas de rodagens, o coronel da arma de engenharia Diniz Desiderato Horta Barbosa, que viajará a bordo de um avião da Panair. Esse official se achava ha dias nesta capital a chamado do ministro da Guerra, de quem hontem se despediu pelo motivo acima.

Diario Carioca

Anno XI — Numero 3.229 | Rio de Janeiro, Sabbado, 17 de Dezembro de 1938 | Praça Tiradentes n.° 77

OS JULGAMENTOS DE HONTEM NO TRIBUNAL DE SEGURANÇA

Condemnado a Um Anno de Prisão o Ex-governador Flôres da Cunha

Sob a presidencia do coronel Costa Netto foi julgado, hontem, o processo do Rio Grande do Sul, referente á compra de armamentos e munições e no qual apparece como principal accusado o sr. Flores da Cunha, ex-governador do Rio Grande do Sul.

O processo constou de 12 volumes, funccionando na accusação o procurador Mac Dowell e na defesa o advogado de officio do Tribunal, sr. Waldemar Medrado Dias.

A's 14 horas o juiz Costa Netto declarou aberta a audiencia, dando, em seguida, a palavra ao procurador geral junto ao Tribunal de Segurança, sr. Mac Dowell, que sustentou a denuncia contra os accusados.

O sr. Waldemar Medrado fez a defesa do sr. Flores da Cunha, tendo os demais accusados sido defendidos pelos advogados Dario Crespo, desembargador Florencio de Abreu, José Rabello, Francisco Baldessarini e Miguel Pereira.

Terminados os debates, o juiz Costa Netto proferiu a sentença condemnando todos os accusados, que soffreram as seguintes penas: Flores da Cunha, Abel Leal de Andrade, Idalino Bueno da Costa, João de Deus Cannabarro Cunha, Leovigildo Pereira, Orestes Fontoura e Theodoro Etsberg, a 1 anno de prisão; Affonso Motta, Carlos Albo, Luciano Prates, Laudelino Luciano Souza, Onofre José Rodrigues, Raul Arbo e João Laurentino Dias, a 3 mezes.

Augmento de mais de 500 por cento nas rendas patrimoniaes da Nação

INDICES DE PROGRESSO QUE SE APRECIAM NO "STAND" DO DOMINIO DA UNIÃO, NA EXPOSIÇÃO DO ESTADO NOVO

A Directoria do Dominio da União reuniu, no "stand" que lhe foi reservado, na Exposição Nacional do Estado Novo, um conjunto de interessantes demonstrações de suas actividades. E' um resumo graphico variadissimo, expressivo, mostrando, de maneira completa e com feliz espirito de minucia, como vêm sendo administrados os dominios e rendas patrimoniaes da União.

Com methodo preciso e claro, está ali exposto todo o periodo administrativo que vem de 1930 a 1937, na esphera daquella directoria. E o cuidado e o bom gosto da apresentação ainda são realçados pela circumstancia de indicarem os graphicos linhas ascendentes de progresso e expansão. Assim, pode-se verificar, num golpe de vista, o constante augmento na arrecadação de fóros, laudemios, taxas de occupação de terrenos de marinha. Em seu conjunto, o augmento assignalado chega a 139 °|°, na primeira parte daquelle periodo, para subir depois a 257 °|° e finalmente a 554 °|°.

Uma das partes mais interessantes da referida exposição graphica é a em que se comparam os bens da Nação e seus compromissos internos. Ao lado dos 16 milhões de contos que representam o patrimonio da União, vêm-se os 4 e meio milhões de contos constituidos pelo papel moeda em circulação e os 3 e meio milhões da divida interna fundada, apresentando o conjunto, pois uma enorme margem de bens isentos de compromissos internos.

Entre os trabalhos expostos se pode ainda apreciar o projecto do novo e imponente edificio do Ministerio da Fazenda, a ser erguido proximamente, na Esplanada do Castello.

E' esplendida, não apenas pelo aspecto mas tambem pelas linhas de progresso que ali se evidenciam, a impressão que se traz de uma visita ao "stand" da Directoria do Dominio da União, na Exposição do Estado Novo.

Uma grande figura do Exercito que desapparece

FALLECEU, HONTEM, O GENERAL MARIO BARRETO

Falleceu, hontem, ás primeiras horas da manhã, victima de um collapso cardiaco, o general Mario Barreto, uma das figuras de grande cultura do nosso Exercito.

O extincto, que foi, sem duvida uma grande intelligencia dividida entre os seus deveres militares e os livros, desde cedo se dedicou ao magisterio, formando varias gerações.

Publicou elle varias obras sobre a lingua vernacula, de que foi um profundo conhecedor. Entre os seus livros de maior valor destaca-se "A campanha Lopesguaya", referente á guerra do Paraguay.

O general Mario Barreto contava 68 annos de edade, era casado com d. Laura Portella Barreto e deixa cinco filhos, Arthur, Laurindo, Elenice, Mariana e Herminia.

O enterro do illustre militar realizou-se hontem, á tarde, no cemiterio de São João Baptista, saindo o feretro de sua residencia á rua do Araxá, n. 263, no Grajahu'.

Encerramento das aulas do Gymnasio Arte e Instrucção

Hoje, dia 17, ás 19 horas se encerrarão as aulas do curso primario do Gymnasio Arte e Instrucção, com a inauguração da exposição de Desenho organizado pelos alumnos daquelle estabelecimento de ensino e orientada pelos professores Jonathas de Castro, Emilio Stein e Ernayde Cardoso.

Haverá distribuição de premios aos alumnos que mais se distinguiram durante o anno e á noite, será levada á scena a comedia em 3 actos de Armando Gonzaga, "O Hospede do quarto n. 2".

Dia 18, encerramento das aulas do curso secundario com o mesmo programma.

Dia 19, ás 9 horas da manhã, missa votiva na igreja do Sagrado Coração, no Meyer, mandada rezar pelos bachareландos de 1938; ás 20,30 horas, na séde do Gymnasio, á rua Coronel Rangel, em Cascadura, solennidade da entrega dos certificados aos alumnos que concluiram o curso fundamental, com o seguinte programma: Hymno Nacional, numeros de canto e musica, discurso do orador da turma, o alumno Cary Cassiano do Nascimento e do paranympho professor Olavo Nascentes.

Não Podem Ser Concedidos Direitos de Beligerantes a Franco

Emquanto a Italia não fizer uma retirada "substancial" de tropas que lutam na Hespanha

General Franco

LONDRES, 16 — Segundo se adianta em circulos autorizados, quando o pirmeiro ministro Chamberlain visitar Roma insistirá em que não poderão ser concedidos direitos de belligerancia ao general Franco emquanto a Italia não fizer uma retirada "substancial" de tropas que combatem na Hespanha.

As mesmas fontes dizem que o sr. Chamberlain e Lord Halifax não têm a intenção de abandonar os principios do plano britannico, que tornam os direitos de belligerancia dependentes da retirada de combatentes estrangeiros.

Até agora havia sido noticiado com persistencia que o sr. Chamberlain desejava conceder direitos de belligerancia ao general Franco, afim de apressar a terminação do conflicto na Hespanha, mas muitos representantes conservadores, liberaes e trabalhistas se mostraram hostis a esta idéa, motivo por que não seria aconselhavel pôl-a em pratica no presente momento. — (U. P.)

Viaja no "Monte Rosa" a delegação do S. Christovão

BUENOS AIRES, 16 — A delegação do São Christovão A. C. partiu ás 15 horas pelo "Monte Rosa", com destino ao Rio de Janeiro. — (U. P.)

Casas operarias a 3:600$000 !

Uma interessante iniciativa da Prefeitura de Nictheroy

Realiza-se na proxima segunda-feira, dia 19, a inauguração, em Nictheroy, das duas casas para operarios que o prefeito Brandão Junior mandou construir, a titulo de demonstração, na Avenida Jansen de Mello.

Como fôra previsto, o tempo de construcção das casas não excederá de oito dias. Aliás, uma dellas ficará prompta amanhã. São dois typos de construcções, sendo que a do typo A, que é menor, custa pouco menos de dois contos e a de typo B, que tem mais um quarto aproximadamente tres contos e seiscentos, ambas podendo ser ampliadas.

Hontem as obras em apreço foram visitadas pelo dr. João Carlos Vital, chefe do Gabinete do ministro do Trabalho, pelo dr. Paulo de Bittencourt, director proprietario do "Correio da Manhã" e sua senhora, d. Sylvia de Bitencourt, manifestando todos a boa impressão que tiveram.

A inauguração far-se-á com a presença do interventor federal Ernani do Amaral Peixoto

Atropelado proximo ao ponto do Meyer

Proximo ao ponto de parada do Meyer, foi atropelado hontem, á noite, por um omnibus, o menor Rubem, filho de Oswaldo da Cunha, branco, de 12 annos, collegial, morador á rua Miguel Baptista n. 74.

A victima, que soffreu contusão na cabeça e no abdomen, escoriações generalizadas e hemorrhagia interna, foi soccorrida no Posto de Assistencia do Meyer e removida, em estado grave, para o H. P. S.

O motorista fugiu. Esteve no local o commissario Sergio, de dia no 22° districto, que tomou conhecimento do facto.

Substituições no seleccionado que virá ao Brasil

BUENOS AIRES, 16 — A Commissão Organizadora da Associação de Football Argentino proporá as seguintes substituições no selecionado que irá ao Brasil, disputar a Taça Roca: Rodolfi por Hector Garcia; Valussi por Alberti; Gualco por Bresoli e Fidel por De la Mata. — (U. P.)

O doceiro foi atropelado quando viajava numa bicycleta

O omnibus n. 343, da "Viação Santa Helena", dirigido pelo motorista Augusto da Fonseca, quando trafegava, hontem, á noite, pela rua Dias Cordeiro, proximo á rua Piauhy, atropelou o doceiro Luiz Fernandes Dias, branco, de 32 annos de edade, casado, portuguez, residente á estrada Velha da Pavuna n. 2.208, que viajava em uma bicycleta.

Luiz, que soffreu contusões e escoriações, foi medicado no Posto de Assistencia do Meyer, retirando-se em seguida.

O motorista foi preso e autuado em flagrante na delegacia do 22° districto policial.

Instituto Brasileiro de Cultura

Reune-se hoje, ás 17 horas, em sessão ordinaria, o Instituto Brasileiro de Cultura, na sua séde social, á rua Alcindo Guanabara 5, 2° andar (studio Nicolas"). Serão tratados assumptos de grande importancia, pelo que o presidente solicita a presença de todos os associados.

A secretaria do Instituto está installada no Edificio Hermi, á avenida Graça Aranha 40, 12° andar, sala 122.

Pedras nacionaes para afiar ferramentas

Esteve no gabinete do ministro Fernando Costa o sr. José Gulyas, que offereceu a s. ex. uma collecção de pedras naturaes, excellentes para afiar ferramentas, e produzidas em Ponta Grossa, Paraná.

Informou o sr. Gulyas ao titular da Agricultura que, segundo experiencias procedidas, as alludidas pedras são superiores ás estrangeiras, que importamos em larga escala, para afiar ferramentas.

ALHAMBRA

COMPANHIA BRASIL COMMERCIAL IMMOBILIARIA

COMPANHIA PORTUGUEZA de Operetas e Revistas do Th. Variedades de Lisboa

— COM —

MIRITA CASIMIRO

VASCO SANTANA - ANTONIO SILVA e o grande realizador PIERO

UM SUCCESSO INCONFUNDIVEL ! ! !

UMA VICTORIA !! — LOTAÇÕES ESGOTTADAS !!

HOJE — A's 20 e 22 horas — HOJE

3.ª e 4.ª Representações da Revista em 2 actos e 22 quadros de Alberto Barbosa, José Galhardo, Vasco Santana e Amadeu do Valle, com musica de Raul Portella, Raul Ferrão e Fernando de Carvalho

Olaré, Quem Brinca !

PERSONAGENS :

"Maria Papoila", "Clarim de Napoleão", "Cavalleiro", "Fadista de Paris", "Morena Clara" e "Jardineiro" por MIRITA CASIMIRO.
"O Vira", "Jazz Rumba", "Moleiro" e "Primavera", por MARIA PAULA.
"Passeio Publico", "Victoria", "Festa Brava", "Industria", "Hespanhola" e "Primavera" por JOSEFINA SILVA.
"Lisboa Moderna", "Rancho de Collares", "Taberna Imperiad", "Baturro", "Primavera" por FILOMENA CASADO.
"Lisboa Antiga", "Vinho Portuguez" e "Primavera" por JULIETA VALENÇA.
"O compére cabo de ordens" por VASCO SANTANA.
"Criado de Café", "Liberato", "Passageiro" — "Asdrubal", "Arbitro" e "D. João Tenorio" por ANTONIO SILVA
"Choriço", "Menino", "Fadista de Paris", "Inglez e "Maluco do Fado" por BARROSO LOPES
"Regedor", "Ferrador", "Fiscal" e "Russo" por REGINALDO DUARTE.
A Vedeta do Fado ERCILIA COSTA em "Perna de Pao" e Fados do seu notavel repertorio !!

TITULOS DOS QUADROS : 1.° — "A Bem da Tradição"; 2.° — "Mobilização Geral"; 3.° — Cidade Nova"; 4.° — "Perna de Pão"; 5.° — "Passado Publico"; 6.° — "Maria Papoila"; 7.° — "Os Dois Cafés"; 8.° — Vamos no Vira"; 9.° — "Liberdade, Igualdade e Fraternidade"; 10.° — "Jazz Feminino"; 11.° — "Gloria de Napoleão"; 12.° — "A Esquina"; 13.° — "A Festa Brava"; 14.° — "Sol e Touros" (Apotheose); 15.° — "Vinho Portuguezes"; 16.° — "Industria Nacional"; 17.° — "A Rumba Luminosa"; 18.° — Conflicto Internacional"; 19.° — "A Canção Nacional"; 20.° — "Solar da Alegria"; 21.° — "As Moleiras"; 22.° — "Primavera" (Apotheose).

Direcção Musical do Maestro FERNANDO DE CARVALHO

AMANHA — A's 15 horas — 1.ª MATINÉE CHIC com OLARE', QUEM BRINCA !

PREÇOS DAS LOCALIDADES : Frizas e Camarotes, 55$000 — Poltronas distinctas até H, 11$000 — Balcão nobre, 11$000 — Poltronas de I a X, 8$800 — Galerias, 5$500 (Imposto incluido).

AVISO — Os senhores Preferentes da Temporada do Theatro Recreio, terão direitos a logares identicos aos que occuparam na citada temporada, para as Primeiras Representações das tres peças novas, desde que avisem no Theatro Alhambra, do dia 19 ao dia 22.